



МИНИСТЕРСТВО
ЗДРАВООХРАНЕНИЯ
РОССИЙСКОЙ ФЕДЕРАЦИИ

Клинические рекомендации

Острый инфаркт миокарда с подъемом сегмента ST электрокардиограммы

Кодирование по Международной статистической классификации болезней и проблем, связанных со здоровьем: **I21.0, I21.1, I21.2, I21.3, I21.9, I22.0, I22.1, I22.8, I22.9, I24.0, I24.8, I25.2**

Год утверждения (частота пересмотра): **2020**

Возрастная категория: **Взрослые**

Пересмотр не позднее: **2022**

ID: **157**

Разработчик клинической рекомендации

- **Общероссийская общественная организация «Российское кардиологическое общество»**
- **Ассоциация сердечно-сосудистых хирургов России**

Одобрено Научно-практическим Советом Минздрава РФ

Оглавление

- Список сокращений
- Термины и определения
- 1. Краткая информация по заболеванию или состоянию (группы заболеваний или состояний)
- 1.1 Определение заболевания или состояния (группы заболеваний или состояний)
- 1.2 Этиология и патогенез заболевания или состояния (группы заболеваний или состояний)
- 1.3 Эпидемиология заболевания или состояния (группы заболеваний или состояний)
- 1.4 Особенности кодирования заболевания или состояния (группы заболеваний или состояний) по Международной статической классификации болезней и проблем, связанных со здоровьем
- 1.5 Классификация заболевания или состояния (группы заболеваний или состояний)
- 1.6 Клиническая картина заболевания или состояния (группы заболеваний или состояний)
- 2. Диагностика заболевания или состояния (группы заболеваний или состояний) медицинские показания и противопоказания к применению методов диагностики
- 2.1 Жалобы и анамнез
- 2.2 Физикальное обследование
- 2.3 Лабораторные диагностические исследования
- 2.4 Инструментальные диагностические исследования
- 2.5 Иные диагностические исследования
- 3. Лечение, включая медикаментозную и немедикаментозную терапии, диетотерапию, обезболивание, медицинские показания и противопоказания к применению методов лечения
- 4. Медицинская реабилитация, медицинские показания и противопоказания к применению методов реабилитации
- 5. Профилактика и диспансерное наблюдение, медицинские показания и противопоказания к применению методов профилактики
- 6. Организация оказания медицинской помощи
- 7. Дополнительная информация (в том числе факторы, влияющие на исход заболевания или состояния)
- Критерии оценки качества медицинской помощи
- Список литературы
- Приложение А1. Состав рабочей группы по разработке и пересмотру клинических рекомендаций
- Приложение А2. Методология разработки клинических рекомендаций
- Приложение А3. Справочные материалы, включая соответствие показаний к применению и противопоказаний, способов применения и доз лекарственных препаратов, инструкции по применению лекарственного препарата
- Приложение Б. Алгоритмы действий врача
- Приложение В. Информация для пациента
- Приложение Г1-ГН. Шкалы оценки, вопросники и другие оценочные инструменты состояния пациента, приведенные в клинических рекомендациях

Список сокращений

АБ — атеросклеротическая бляшка

АВС — активированное время свертывания крови

АГ — артериальная гипертензия

АД — артериальное давление

АДФ — аденозиндифосфат

АПФ — ангиотензинпревращающий фермент

АСК — ацетилсалициловая кислота

АЧТВ — активированное частичное тромбопластиновое время

БСК — болезни системы кровообращения

БРА — блокатор рецепторов к ангиотензину

ГПР IIb/IIIa — гликопротеиновые рецепторы IIb/IIIa тромбоцитов

ДАТТ — двойная антитромбоцитарная терапии

ЖТ — желудочковая тахикардия

ИАПФ — ингибитор ангиотензинпревращающего фермента

ИБС — ишемическая болезнь сердца

ИВЛ — искусственная вентиляция легких

ИМ — инфаркт миокарда

ИМбпST — инфаркт миокарда без подъема сегмента ST

ИМпST — инфаркт миокарда с подъемом сегмента ST

ИМТ — индекс массы тела

КА — коронарная артерия

КГ — коронарография

КР — кардиореабилитация

КШ — коронарное шунтирование (операция)

ЛЖ — левый желудочек

ЛНП — липопротеиды низкой плотности

ЛНПГ — левая ножка пучка Гиса

МНО — международное нормализованное отношение

НМГ — низкомолекулярный гепарин

НФГ — нефракционированный гепарин (гепарин натрия**)

ОАК — пероральные антикоагулянты

ОКС — острый коронарный синдром

ОКСбпST — острый коронарный синдром без подъема сегмента ST на ЭКГ

ОКСпST — острый коронарный синдром с подъемом сегмента ST на ЭКГ

ПОАК — прямые пероральные антикоагулянты (апиксабан**, дабигатрана этексилат**, ривароксабан**)

РФ — Российская Федерация

СВ — сердечный выброс

СБЛП — стент для коронарных артерий металлический непокрытый** (коронарный стент без лекарственного покрытия (голометаллический))

СВЛ — коронарный стент, выделяющий лекарственный препарат/стент с лекарственным покрытием***

СД — сахарный диабет

рСКФ — расчетная скорость клубочковой фильтрации

СН — сердечная недостаточность

ТИА — транзиторная ишемическая атака

ТГВ — тромбоз глубоких вен

ТЭЛА — тромбоэмболия легочных артерий

УДД — уровень достоверности доказательств

УУР — уровень убедительности рекомендаций

ФВ — фракция выброса

ФЖ — фибрилляция желудочков

ФК — функциональный класс

ФП — фибрилляция предсердий

ФР — фактор риска

ХБП — хроническая болезнь почек

ХС — холестерин

ХСН — хроническая сердечная недостаточность

ЧКВ — чрескожное коронарное вмешательство

ЭКГ — электрокардиография (электрокардиограмма)

ЭКС — электрокардиостимулятор

ЭхоКГ — эхокардиография

Термины и определения

Стент без лекарственного покрытия — стент, представляющий собой металлический каркас из биологически инертного материала.

Доказательная медицина — надлежащее, последовательное и осмысленное использование современных наилучших доказательств (результатов клинических исследований) в процессе принятия решений о состоянии здоровья и лечении пациента.

Заболевание — возникающее в связи с воздействием патогенных факторов нарушение деятельности организма, работоспособности, способности адаптироваться к изменяющимся условиям внешней и внутренней среды при одновременном изменении защитно-компенсаторных и защитно-приспособительных реакций и механизмов организма [1].

Инструментальная диагностика — диагностика с использованием для обследования пациента различных приборов, аппаратов и инструментов.

Инфаркт миокарда со стойкими подъемами сегмента ST на ЭКГ (ИМпST) — инфаркт миокарда, при котором в ранние сроки заболевания как минимум в двух смежных отведениях ЭКГ фиксируются стойкие (длительностью более 20 минут) подъемы сегмента ST.

Инфаркт миокарда без стойких подъемов сегмента ST на ЭКГ (ИМбпST) — инфаркт миокарда, при котором в ранние сроки заболевания как минимум в двух смежных отведениях ЭКГ отсутствуют стойкие (длительностью более 20 минут) подъемы сегмента ST.

Исход — любой возможный результат, возникающий от воздействия причинного фактора, профилактического или терапевтического вмешательства, все установленные изменения состояния здоровья, возникающие как следствие вмешательства.

Конфликт интересов — ситуация, при которой у медицинского или фармацевтического работника при осуществлении ими профессиональной деятельности возникает личная заинтересованность в получении лично либо через представителя компании материальной выгоды или иного преимущества, которое влияет или может повлиять на надлежащее исполнение ими профессиональных обязанностей вследствие противоречия между личной заинтересованностью медицинского работника или фармацевтического работника и интересами пациента [1].

Клиническое исследование — любое исследование, проводимое с участием человека в качестве субъекта для выявления или подтверждения клинических и/или фармакологических эффектов исследуемых продуктов, и/или выявления нежелательных реакций на исследуемые продукты, и/или изучения их всасывания, распределения, метаболизма и выведения с целью оценить их безопасность и/или эффективность. Термины «клиническое испытание» и «клиническое исследование» являются синонимами [2].

Лабораторная диагностика — совокупность методов, направленных на анализ исследуемого материала с помощью различного специализированного оборудования.

Лекарственные препараты — лекарственные средства в виде лекарственных форм, применяемые для профилактики, диагностики, лечения заболевания, реабилитации, для сохранения, предотвращения или прерывания беременности [3].

Медицинское вмешательство — выполняемые медицинским работником и иным работником, имеющим право на осуществление медицинской деятельности, по отношению к пациенту, затрагивающие физическое или психическое состояние человека и имеющие профилактическую, диагностическую, лечебную, реабилитационную или исследовательскую направленность виды медицинских обследований и (или) медицинских манипуляций, а также искусственное прерывание беременности [1].

Медицинский работник — физическое лицо, которое имеет медицинское или иное образование, работает в медицинской организации и в трудовые (должностные) обязанности которого входит осуществление медицинской деятельности, либо физическое лицо, которое является индивидуальным предпринимателем, непосредственно осуществляющим медицинскую деятельность [1].

Нестабильная стенокардия — недавно возникшая или утяжелившаяся стенокардия, когда тяжесть и продолжительность ишемии недостаточны для развития некроза кардиомиоцитов.

Острое повреждение (некроз) миокарда — гибель кардиомиоцитов, приведшая к повышению и/или снижению содержания в крови биомаркеров некроза миокарда, которое как минимум однократно превышает 99-й перцентиль значений у здоровых лиц.

Острый инфаркт миокарда (ОИМ) — острое повреждение (некроз) миокарда вследствие ишемии, подтвержденное характерной динамикой уровня биомаркеров в крови.

Острый коронарный синдром (ОКС) — термин, обозначающий любую группу клинических признаков или симптомов, позволяющих подозревать острый инфаркт миокарда или нестабильную стенокардию.

Острый коронарный синдром без стойких подъемов сегмента ST на ЭКГ (ОКСбпST) — недавно возникшие клинические признаки или симптомы ишемии миокарда, когда как минимум в двух смежных отведениях ЭКГ отсутствуют стойкие (длительностью более 20 минут) подъемы сегмента ST.

Острый коронарный синдром со стойкими подъемами сегмента ST на ЭКГ (ОКСпST) — недавно возникшие клинические признаки или симптомы ишемии миокарда в сочетании с наличием стойких (длительностью более 20 минут) подъемов сегмента ST как минимум в двух смежных отведениях ЭКГ.

Операция коронарного шунтирования — наложение обходного анастомоза, позволяющего улучшить кровоток дистальнее гемодинамически значимого стеноза в коронарной артерии. В зависимости от методики включает аортокоронарное, маммаро-коронарное и другие виды шунтирования.

Пациент — физическое лицо, которому оказывается медицинская помощь или которое обратилось за оказанием медицинской помощи, независимо от наличия у него заболевания и от его состояния [1].

Первичное чрескожное коронарное вмешательство — способ реперфузионного лечения острого коронарного синдрома со стойкими подъемами сегмента ST на ЭКГ, когда первым мероприятием по восстановлению проходимости коронарной артерии является чрескожное коронарное вмешательство. (а не тромболитическая терапия)

Первый медицинский контакт — время первичного осмотра пациента врачом, фельдшером, медицинской сестрой или сотрудниками бригады скорой помощи, которые регистрируют ЭКГ (и имеют результаты ее интерпретации), могут выполнить первичные манипуляции (например, дефибрилляцию сердца). Первый медицинский контакт может состояться как на догоспитальном этапе, так и при поступлении пациента в медицинское учреждение (например, в приемное отделение).

Постинфарктная стенокардия — стенокардия, возникшая в первые 2 недели после инфаркта миокарда.

Рабочая группа по разработке/актуализации клинических рекомендаций — коллектив специалистов, работающих совместно и согласованно в целях разработки/актуализации клинических рекомендаций, и несущих общую ответственность за результаты данной работы.

Симптом (от греч. *symptomos* — признак, совпадение) – это признак какого-либо заболевания, статистически значимое отклонение того или иного показателя от границ его нормальных величин или возникновение качественно нового, не свойственного здоровому организму явления.

Синдром — устойчивая совокупность ряда симптомов с единым патогенезом.

Состояние — изменения организма, возникающие в связи с воздействием патогенных и (или) физиологических факторов и требующие оказания медицинской помощи [1].

«Спасительное» («спасающее») чрескожное коронарное вмешательство — срочное чрескожное коронарное вмешательство после неуспешной тромболитической терапии.

Стент, выделяющий лекарство — стент, из структур которого выделяется антипролиферативное вещество, препятствующее образованию неинтимы и за счет этого способствующее замедлению повторного стенозирования.

Тезис-рекомендация — положение, отражающее порядок и правильность выполнения того или иного медицинского вмешательства, имеющего доказанную эффективность и безопасность.

Тромболитическая терапия — способ реперфузионного лечения острого коронарного синдрома со стойкими подъемами сегмента ST на ЭКГ, когда для восстановления проходимости

оκληзурованной коронарной артерии парентерально, как правило внутривенно, вводится лекарство, создающее условия для растворения тромба (тромболитик).

Уровень достоверности доказательств (УДД) — степень уверенности в том, что найденный эффект от применения медицинского вмешательства является истинным [4].

Уровень убедительности рекомендаций (УУР) — степень уверенности в достоверности эффекта вмешательства и в том, что следование рекомендациям принесет больше пользы, чем вреда в конкретной ситуации [4].

Фармако-инвазивный подход — способ реперфузионного лечения острого коронарного синдрома со стойкими подъемами сегмента ST на ЭКГ, когда в первые сутки после тромболитической терапии выполняется коронарная ангиография и при необходимости ЧКВ (неотложно при неуспешной тромболитической терапии, срочно при рецидиве ишемии или через 3–24 часа от начала тромболитизиса при наличии признаков реперфузии миокарда).

Хирургическое лечение — метод лечения заболеваний путем разъединения и соединения тканей в ходе хирургической операции.

Чрескожное коронарное вмешательство — восстановление кровотока в окклизурованном или стенозурованном участке коронарной артерии с использованием чрескожного введения необходимых для этого устройств. Включает реканализацию, транслюминальную баллонную ангиопластику, коронарное стентирование*** и другие, менее распространенные методики. У отдельных больных – эндоваскулярную аспирационную тромбэктомия. Как правило, если не указано иное, под чрескожным коронарным вмешательством подразумевают коронарное стентирование***.

1. Краткая информация по заболеванию или состоянию (группы заболеваний или состояний)

1.1 Определение заболевания или состояния (группы заболеваний или состояний)

Острый коронарный синдром (ОКС) — термин, обозначающий любую группу клинических признаков или симптомов, позволяющих подозревать острый инфаркт миокарда (ИМ) или нестабильную стенокардию (НС). Термин «ОКС» используется, когда диагностической информации еще недостаточно для окончательного суждения о наличии или отсутствии очагов некроза в миокарде и, следовательно, представляет собой предварительный диагноз в первые часы и сутки заболевания, в то время как термины «ИМ» и «нестабильная стенокардия» используются при формулировании окончательного диагноза. Соответственно, термин «ОКС» может использоваться на догоспитальном или раннем госпитальном этапах и в дальнейшем трансформируется в диагноз «острый ИМ», «НС» либо, по результатам дифференциальной диагностики, — в любой другой диагноз, в том числе не кардиологический.

ОКС может быть как проявлением дестабилизации хронического течения ИБС, так и первым признаком поражения коронарного русла у пациентов, не предъявлявших ранее каких-либо жалоб.

Острый инфаркт миокарда (ОИМ) — острое повреждение (некроз) миокарда вследствие ишемии. Для диагностики ОИМ, не связанного с ЧКВ или операцией коронарного шунтирования, следует документировать повышение и/или снижение содержания в крови биомаркеров некроза миокарда (обязательно — сердечного тропонина), которое как минимум однократно должно превышать 99-й перцентиль значений у здоровых лиц.

Критерии острой ишемии миокарда для диагностики ОИМ (достаточно наличия хотя бы одного):

- симптомы ишемии миокарда;
- остро возникшие (или предположительно остро возникшие) ишемические изменения ЭКГ;
- появление патологических зубцов Q на ЭКГ;
- подтверждение с помощью методов визуализации наличия новых участков миокарда с потерей жизнеспособности или нарушением локальной сократимости в виде изменений, характерных для ишемической этиологии;
- выявление внутрикоронарного тромбоза при коронарной ангиографии или на аутопсии.

Подробнее критерии инфаркта миокарда представлены в Приложении Г1 [5].

Изменения на ЭКГ, характерные для ишемии миокарда:

1. Остро возникшие подъемы сегмента ST на уровне точки J как минимум в двух смежных отведениях ЭКГ, $\geq 0,1$ мВ во всех отведениях, за исключением отведений V_2-V_3 , где элевация сегмента ST должна составлять $\geq 0,2$ мВ у мужчин в возрасте 40 лет и старше,

- $\geq 0,25$ мВ у мужчин моложе 40 лет или $0,15 \geq$ мВ у женщин (при отсутствии гипертрофии левого желудочка или БЛНПГ).
2. Остро возникшие подъемы сегмента ST на уровне точки J $\geq 0,1$ мВ в отведениях V_2-V_3 в сравнении с ранее зарегистрированной ЭКГ (при отсутствии гипертрофии левого желудочка или БЛНПГ).
 3. Остро возникшие горизонтальные или косонисходящие снижения сегмента ST $\geq 0,05$ как минимум в двух смежных отведениях ЭКГ и/или инверсии зубца T $> 0,1$ мВ как минимум в двух смежных отведениях ЭКГ с доминирующим зубцом R или соотношением амплитуды зубцов R/S > 1 [5].

Инфаркт миокарда со стойкими подъемами сегмента ST на ЭКГ (ИМпST) — инфаркт миокарда, при котором в ранние сроки заболевания имеют место стойкие (длительностью более 20 минут) подъемы сегмента ST как минимум в двух смежных отведениях ЭКГ. К этой категории также относят пациентов с остро возникшей блокадой левой ножки пучка Гиса (ЛНПГ).

Подразумевается, что в абсолютном большинстве случаев подобные изменения ЭКГ вызваны трансмуральной ишемией миокарда, обусловленной полной острой окклюзией крупной ветви КА. В результате такой ишемии при ее естественном течении (без патогенетического лечения) происходит некроз достаточно большого участка сердечной мышцы, как правило, трансмуральный. Наличие такого некроза сопряжено с очень высоким риском смерти от фатальных нарушений ритма и проводимости сердца, разрыва миокарда и острой сердечной недостаточности.

Постинфарктная стенокардия — стенокардия, возникшая в первые 2 недели после инфаркта миокарда.

1.2 Этиология и патогенез заболевания или состояния (группы заболеваний или состояний)

ИМ, как правило, является следствием тромбоза крупной ветви КА. Тромб возникает чаще всего на месте разрыва так называемой уязвимой (нестабильной) атеросклеротической бляшки (АБ) с большим липидным ядром, богатой воспалительными элементами и истонченной покрывкой, однако возможно образование окклюзирующего тромба и на дефекте эндотелия (эрозии) КА, не обязательно локализованном на поверхности АБ. Нередко окклюзия развивается в месте гемодинамически незначимого стеноза КА. В отличие от ОКСбпST, основу патогенеза которого составляет неокклюзирующий пристеночный тромбоз, при ИМпST почти всегда имеется стойкая и полная тромботическая окклюзия крупной эпикардиальной ветви КА, вызывающая трансмуральную ишемию миокарда.

В КА пациентов с ИМ нередко находят несколько уязвимых АБ, в том числе с нарушенной целостностью их поверхностных структур. Из-за высокого риска возникновения повторных окклюзий КА у таких пациентов локальные воздействия на уровне конкретной АБ, обусловившей развитие клинической картины ИМ, требуется сочетать с системными лечебными мероприятиями, направленными на снижение вероятности повреждения других АБ и тромбоза.

Тромб, расположенный на поверхности и даже в структурах АБ, может быть источником эмболий в дистальное сосудистое русло сердца. Эмболизация микрососудов миокарда сама по себе может приводить к образованию мелких очагов некроза и/или способствовать расширению основного участка некроза. Кроме того, в случае устранения окклюзии крупной ветви КА, мелкие тромбоемболы могут нарушать движение крови на уровне микроциркуляции, препятствуя полноценному восстановлению кровоснабжения миокарда (реперфузии).

Ишемию миокарда могут спровоцировать или утяжелить анемия, гипоксемия, воспаление, инфекция, лихорадка, а также метаболические или эндокринные расстройства (в частности, гипертиреоз). Спазм, диссекция и тромбоз КА наряду с тахикардией и повышением АД могут возникнуть при применении кокаина и некоторых других препаратов.

У большинства пациентов с ИМпST, даже при использовании своевременного лечения, развивается некроз миокарда различных размеров. Количество погибающего и погибшего миокарда почти линейно связано с угрозой остановки кровообращения, вызванной асистолией сердца или фатальными желудочковыми аритмиями, прежде всего — фибрилляцией желудочков. Размер и трансмуральность некроза определяют риск развития другого потенциально фатального осложнения ИМ — разрыва миокарда. Следствием потери существенной части активного миокарда является процесс ремоделирования сердца. Образование очагов некроза в миокарде сопровождается изменением размера, формы и толщины стенки левого желудочка (ЛЖ), а сохранившийся миокард испытывает повышенную нагрузку и подвергается гипертрофии. Насосная функция изменившего форму ЛЖ ухудшается, что ведет к появлению сердечной недостаточности (СН). Наихудшим проявлением ремоделирования ЛЖ при ИМ считается формирование аневризмы ЛЖ, почти всегда — с явной СН, иногда — с образованием

тромба в полости аневризмы с серьезной угрозой эмболий в сосуды большого круга кровообращения.

1.3 Эпидемиология заболевания или состояния (группы заболеваний или состояний)

Болезни системы кровообращения являются ведущей причиной смертей у взрослого населения в РФ (46,3% от общего числа смертельных исходов). В структуре смертности от БСК на долю ИБС в 2018 году пришлось более половины (52,6%). В этом же году ИМ как причина смерти зафиксирован у 54427 человек (6,5% в структуре смертности при БСК) [6].

По данным Центрального Научно-исследовательского института организации и информатизации здравоохранения Министерства здравоохранения, в 2016 году в РФ зафиксировано 187240 случаев острого ИМ (включая повторный), из них во время госпитализации умерло 33185 пациентов, т.е. 17,7%. Этот же показатель в 2015 году составил 18,6% (при 188511 зарегистрированных случаях острого ИМ). Представленные в этом документе данные позволяют говорить о том, что на ИМ приходится около 90% всех острых форм ИБС (87,7% и 90,3% в 2015 и в 2016 годах соответственно), остальное приходится на «другие формы острых ишемических болезней сердца». Данный документ не содержит информации о соотношении ИМпСТ и ИМбпСТ, но клиническая практика указывает на то, что большая часть смертельных исходов в период госпитализации происходит у пациентов с ИМпСТ [7].

В последние годы соотношение между ИМпСТ и ИМбпСТ в общем числе ИМ неуклонно меняется в сторону ИМбпСТ [8], в основном за счет лабораторного выявления дополнительных случаев ИМбпСТ среди тех, кого еще недавно называли пациентами с нестабильной стенокардией. Объективной предпосылкой для этого является широкое использование для подтверждения некроза миокарда определения уровня сердечных тропонинов, в т.ч. высокочувствительными методами.

На фоне широкого внедрения инвазивного лечения смертность при ИМпСТ снижается. По данным национальных регистров в Европе, летальность в стационаре колеблется от 6 до 14%. Краткосрочный регистр ОКС, выполненный в Москве в 2012 году, показал, что на долю ОКСпСТ пришлось 28,3% случаев от общего числа ОКС. Умерло в стационаре 12,4% пациентов с ОКСпСТ (при ОКСбпСТ — только 1,9%) [9].

1.4 Особенности кодирования заболевания или состояния (группы заболеваний или состояний) по Международной статической классификации болезней и проблем, связанных со здоровьем

I 21. Острый инфаркт миокарда.

I 21.0. Острый трансмуральный инфаркт передней стенки миокарда.

I 21.1. Острый трансмуральный инфаркт нижней стенки миокарда.

I 21.2. Острый трансмуральный инфаркт миокарда других уточненных локализаций.

I 21.3. Острый трансмуральный инфаркт миокарда неуточненной локализации.

I 21.9. Острый инфаркт миокарда неуточненный.

I 22. Повторный инфаркт миокарда.

I 22.0. Повторный инфаркт передней стенки миокарда.

I 22.1. Повторный инфаркт нижней стенки миокарда.

I 22.8. Повторный инфаркт миокарда другой уточненной локализации.

I 22.9. Повторный инфаркт миокарда неуточненной локализации.

I 24. Другие формы острой ишемической болезни сердца.

I 24.0. Коронарный тромбоз, не приводящий к инфаркту миокарда.

I 24.8. Другие формы острой ишемической болезни сердца.

I 24.9. Острая ишемическая болезнь сердца неуточненная.

Чаще всего исходом ОКСпСТ является ИМ с формированием зубца Q на ЭКГ. В таком случае присваиваются коды I21.0–I21.2, I22.0–I22.8. В случае, если ОКСпСТ приводит к ИМ без формирования зубца Q, также присваиваются коды I21.0–I21.2, I22.0–I22.8.

В случае, если ОКСбпСТ прогрессирует в ИМпСТ присваиваются коды I21.0–I21.2, I22.0–I22.8.

В случае, когда при ОКСпСТ не развился ИМ (отсутствуют его критерии), присваивается код I24.0. Рекомендуемая формулировка: «*Острый коронарный тромбоз без развития ИМ (требуется указать — на фоне ТЛТ, ЧКВ или ТЛТ и ЧКВ)*».

В случаях внезапной смерти пациента с ОКСпСТ (ИМ 3 типа по критериям 4-го универсального определения) в клиническом диагнозе следует использовать рубрику I24.8.

Так называемые «неуточненные» рубрики (I21.3, I21.9, I22.9, I24.9) и соответствующие им формулировки в заключительном клиническом диагнозе могут использоваться только в исключительных случаях — при наличии объективных трудностей диагностики. В патологоанатомических и судебно-медицинских диагнозах использоваться не могут.

Использование кодов I23 «некоторые текущие осложнения ОИМ» при кодировании основного заболевания / первоначальной причины смерти недопустимо (данные состояния являются осложнением основного заболевания — ИМ).

1.5 Классификация заболевания или состояния (группы заболеваний или состояний)

Классификации ОКС и острого ИМ

На этапе предварительного диагноза:

1. ОКС с подъемом сегмента ST — ИМ с подъемом сегмента ST (к этой группе относят также остро возникшую блокаду ЛНПГ).
2. ОКС без подъема сегмента ST.

Клинический диагноз (в том числе заключительный) после подтверждения/исключения ИМ:

1. ИМ с подъемом сегмента ST (к этой группе относят также остро возникшую блокаду ЛНПГ).
2. ИМ без подъема сегмента ST.
3. Нестабильная стенокардия.

Классификация ИМ на основании последующих изменений на ЭКГ (не обязательна к применению):

1. ИМ с формированием патологических зубцов Q.
2. ИМ без формирования патологических зубцов Q.

Классификация ИМ на основании глубины поражения мышечного слоя (является приоритетной для патологоанатомического/судебно-медицинского диагноза):

1. Субэндокардиальный ИМ.
2. Трансмуральный ИМ.

Классификация ИМ на основании локализации очага некроза:

1. ИМ передней стенки левого желудочка (передний ИМ).
2. ИМ боковой стенки левого желудочка (боковой ИМ).
3. ИМ верхушки сердца.
4. ИМ нижней стенки левого желудочка (нижний ИМ).
5. ИМ задней стенки ЛЖ (задний ИМ).
6. ИМ межжелудочковой перегородки.
7. ИМ правого желудочка.

8. ИМ предсердий.

9. Возможны сочетанные локализации: задненижний, переднебоковой и др.

Через 28 и более суток после начала симптомов ИМпST диагноз ИМ не применяется. В таком случае принято указывать на перенесенный ранее ИМ, обозначая его как постинфарктный кардиосклероз.

Классификация ИМ на основании наличия ИМ в анамнезе:

1. Повторный ИМ — ИМ, развившийся через 28 суток и позднее (после предшествующего ИМ).
2. Рецидив ИМ — ИМ, развившийся в течение 28 суток после предшествующего ИМ.

Классификация типов ИМ:

Тип 1. ИМ, развившийся вследствие разрыва или эрозии атеросклеротической АБ в КА с последующим формированием внутрикоронарного тромба (атеротромбоз) с резким снижением кровотока дистальнее поврежденной АБ или дистальной эмболизацией тромботическими массами / фрагментами АБ с последующим развитием некроза миокарда. Более редкой причиной ИМ 1 типа является интрамуральная гематома в поврежденной атеросклеротической бляшке с быстрым увеличением ее объема и уменьшением просвета артерии.

Тип 2. ИМ, развившийся в результате ишемии, вызванной причинами, не связанными с тромботическими осложнениями коронарного атеросклероза. Патофизиологически такие ИМ связаны с повышением потребности миокарда в кислороде и/или уменьшения его доставки к миокарду, например, вследствие эмболии коронарной артерии, спонтанной диссекции коронарной артерии, дыхательной недостаточности, анемии, нарушений ритма сердца, артериальной гипертензии или гипотензии и т.д. ИМ 2 типа может возникать как у пациентов с наличием, так и у пациентов с отсутствием коронарного атеросклероза.

Тип 3. ИМ 3 типа соответствует случаям появления симптомов, указывающих на ишемию миокарда, сопровождающихся предположительно новыми ишемическими изменениями ЭКГ или фибрилляцией желудочков, когда пациенты умирают до появления возможности взятия образцов крови или в период до повышения активности биохимических маркеров некроза миокарда в крови. Диагноз подтверждается на основании обнаружения острого ИМ на аутопсии.

Тип 4а. ИМ, связанный с осложнениями, возникшими по время процедуры ЧКВ и в ближайшие 48 часов после нее.

Тип 4б. ИМ, связанный с тромбозом коронарного стента***, документированный при КГ или аутопсии. В зависимости от сроков после имплантации стента выделяют острый (0–24 ч), подострый (>24 ч — 30 суток), поздний (>30 суток — 1 год) и очень поздний (>1 года) тромбоз стента.

Тип 4с. ИМ, связанный с рестенозом после ЧКВ. ИМ 4с типа устанавливается в случае обнаружения выраженного рестеноза в артерии, соответствующей зоне ИМ, когда отсутствуют признаки тромбоза и другие поражения инфаркт-связанной артерии.

Тип 5. ИМ, связанный с операцией коронарного шунтирования.

Критерии диагностики и дифференциальной диагностики ИМ разных типов представлены в Приложении Г1 [5, 10, 11].

1.6 Клиническая картина заболевания или состояния (группы заболеваний или состояний)

Для ишемии миокарда характерны боль или чувство сжатия, давления или тяжести за грудиной, которые иногда описываются пациентом как дискомфорт. Возможны иррадиация в левую руку, левое плечо, горло, нижнюю челюсть, эпигастрий, а также нетипичные клинические проявления, такие как потливость, тошнота, боль в животе, одышка, удушье, потеря сознания, которые в некоторых случаях являются единственными или доминирующими. При ИМ симптомы сходны по характеру с возникающими при приступе стенокардии, но отличаются по силе и продолжительности (как правило, сильнее и продолжительнее). При ИМ симптомы, как правило, возникают в покое, не устраняются приемом нитроглицерина, а иногда — и повторными инъекциями наркотических анальгетиков. Интенсивность болевого синдрома при этом может быть различной — от незначительной до невыносимой; симптомы могут носить волнообразный характер и продолжаться от 20 мин до нескольких часов. При нетипичных клинических проявлениях в зависимости от преобладающей симптоматики у пациентов с развивающимся ИМ выделяют астматический вариант, абдоминальный вариант, аритмический вариант, цереброваскулярный вариант, а также малосимптомную (безболевою) форму.

В клинической картине ИМпST могут присутствовать, иногда преобладать, симптомы его основных осложнений — острой сердечной недостаточности (отек легких, шок), выраженной брадикардии или тахикардии.

Одним из возможных клинических проявлений ИМ, иногда единственным доступным для врачебной оценки, может быть набор симптомов, свойственных остановке кровообращения, вызванной желудочковой тахикардией / фибрилляцией желудочков, асистолией или электромеханической диссоциацией. У пациентов с устраненной или спонтанно разрешившейся остановкой кровообращения ведущим симптомом может быть разной степени стойкое угнетение сознания, вплоть до глубокой комы.

**2. Диагностика заболевания или состояния
(группы заболеваний или состояний) медицинские
показания и противопоказания к применению
методов диагностики**

2.1 Жалобы и анамнез

В начальной диагностике ИМпСТ рекомендуется опираться на оценку характера болевого синдрома и/или его эквиваленты (для указания в диагнозе «повторного» ИМ потребуется информация о ранее перенесенных ИМ).

В диагностике ИМпСТ рекомендуется опираться на клинические проявления заболевания, изменения на ЭКГ и фиксировать время от начала болевого эпизода до контакта с врачом. для принятия основных решений, касающихся лечения пациента с ИМпСТ, требуются лишь опрос и оценка ЭКГ. В отдельных случаях дифференциальной диагностики с другими состояниями/заболеваниями, сопровождающимися похожими изменениями ЭКГ («некоронарные» подъемы сегмента ST), могут помочь дополнительные характеристики болевого синдрома и данные других методов, например эхокардиографии (ЭхоКГ).

2.2 Физикальное обследование

- Физикальное обследование не дает информации о признаках ИМпСТ, но рекомендуется для выявления осложнений заболевания (например, набухших вен шеи и хрипы в легких при сердечной недостаточности) и данных, позволяющих заподозрить наличие других причин появления симптомов, т.е. помочь в дифференциальной диагностике. Среди примеров таких признаков — шум трения перикарда при перикардите, асимметричный пульс при аневризме аорты, перкуторные и аускультативные признаки наличия воздуха в плевральной полости при пневмотораксе [36].

ЕОК 1С (УУР С; УДД 5)

2.3 Лабораторные диагностические исследования

- У пациентов с ИМпСТ для подтверждения диагноза рекомендуется определение динамики уровня биохимических маркеров повреждения кардиомиоцитов в крови, предпочтительно — исследование уровня сердечного тропонина I или T [12, 13].

ЕОК 1А (УУР А, УДД 1)

Комментарий: применительно к ИМпСТ лабораторное подтверждение некроза миокарда с помощью исследования уровня тропонинов носит формальный характер и имеет непервостепенное значение. Определение маркеров повреждения необходимо для окончательного подтверждения диагноза, но первичная лечебная стратегия строится на основании клинической картины и ЭКГ. Все основные решения по оказанию помощи пациенту с ИМпСТ не зависят от лабораторного подтверждения. Более того, важнейшие решения, например решение о введении тромболитика или проведении первичного ЧКВ, не должны откладываться до получения информации об уровне тропонина.

Рекомендуется использовать количественное определение уровня сердечных тропонинов. Качественные и полуколичественные методики неуместны, т.к. не позволяют оценить изменения концентрации этих маркеров, обязательное для постановки диагноза. Преходящее повышение уровня сердечного тропонина в крови свидетельствует о некрозе кардиомиоцитов вне зависимости от причины, которая может быть связана как с первичным ограничением коронарного кровотока, так и другими, в том числе внесердечными факторами (Приложение Г2). Повышение уровня сердечного тропонина выше 99-го перцентиля здоровых лиц в условиях, указывающих на наличие ишемии миокарда, свидетельствует об остром ИМ (Приложение Г1).

- У всех пациентов с подозрением на ИМпСТ для оценки риска ишемических и геморрагических событий, а также для обеспечения безопасности лечения рекомендуется определение уровня креатинина в крови при поступлении в стационар с расчетом клиренса креатинина и СКФ [14,312].

ЕОК 1А (УУР В; УДД 3)

Комментарий: уровень креатинина в крови и расчетный показатель клиренса креатинина важны для выбора дозировок ряда лекарственных средств. Расчетная СКФ может использоваться для оценки риска ишемических и геморрагических событий.

- У всех пациентов с ИМпСТ для оценки и контроля риска кровотечений рекомендуется исследование уровня общего гемоглобина в крови, оценка гематокрита, а также уровней эритроцитов и тромбоцитов при поступлении в стационар [313,330,331,332].

ЕОК 1С (УУР С; УДД 4)

Комментарий: выявление сниженных уровней общего гемоглобина, эритроцитов и тромбоцитов в крови является признаком повышенного геморрагического риска; при высоком

уровне тромбоцитов повышен риск раннего тромбоза стентов, установленных в коронарных артериях.

- У всех пациентов с ИМпСТ для последующих оценки и контроля углеводного обмена рекомендуется определение концентрации глюкозы в крови при поступлении в стационар, скрининг на наличие сахарного диабета, а также частое (не реже 3 раз в сутки) определение уровня глюкозы в крови при известном сахарном диабете или гипергликемии в период госпитализации [15, 16].

ЕОК IIaB (УУР В; УДД 3)

- У всех пациентов с ИМпСТ для обеспечения безопасности лечения рекомендуется определение содержания электролитов крови (минимально – калия и натрия, оптимально – калия, натрия и магния) с коррекцией и повторной оценкой их уровня при наличии отклонений от нормальных величин [314].

ЕОК IIbC (УУР С; УДД 4)

2.4 Инструментальные диагностические исследования

- У всех пациентов с подозрением на ИМпСТ рекомендуется зарегистрировать ЭКГ в покое как в минимум в 12 стандартных отведениях [17–23].

ЕОК 1А (УУР А; УДД 2).

Комментарий: *если изменения на ЭКГ в 12 стандартных отведениях неинформативны (нет смещений сегмента ST, достаточных для постановки диагноза), а по клиническим данным предполагается наличие ишемии миокарда, рекомендуется использовать дополнительные отведения, такие как V₇–V₉ и V_{3R}–V_{4R}. При неинформативной ЭКГ у пациентов с сохраняющимся подозрением на ОКС, продолжающимися или возобновляющимися симптомами для своевременного выявления ишемических изменений на ЭКГ рекомендуется регистрировать повторно (например, с интервалами в 15–30 мин в течение первого часа) или начать мониторинг смещений сегмента ST в 12 отведениях.*

- Рекомендуется использовать дополнительные отведения ЭКГ V₇–V₉ и V_{3R}–V_{4R} у пациентов с ИМпСТ задней и нижней стенки ЛЖ (для диагностики распространения инфаркта на правый желудочек и базальные отделы левого желудочка) [20].

ЕОК 1А (УУР В; УДД 2)

- У пациентов с подозрением на ИМпСТ для ускорения диагностики рекомендуется зарегистрировать ЭКГ в течение 10 мин на месте первого контакта с медицинским работником (как правило, догоспитально) и безотлагательно интерпретировать ее квалифицированным врачом [36].

ЕОК 1С (УУР С; УДД 5)

- У пациентов с ИМпСТ для своевременного выявления и устранения нарушений ритма сердца рекомендуется скорейшее начало мониторинга ЭКГ [36].

ЕОК 1С (УУР С; УДД 5)

- У пациентов с ИМпСТ для подтверждения диагноза, оценки тяжести поражения и определения прогноза рекомендуется эхокардиография (ЭхоКГ), оптимально – выполненная в первые сутки госпитализации [36].

ЕОК 1С (УУР С; УДД 5)

Комментарий: *Выполнение ЭхоКГ не должно задерживать транспортировку пациента на КГ. ЭхоКГ необходима для оценки функции и геометрии ЛЖ, а также для распознавания таких осложнений, как тромбоз полости ЛЖ, разрывы сердца, нарушение функции клапанов сердца (в частности, митральная регургитация), ИМ правого желудочка, перикардит. При подозрении на разрыв миокарда (наружный или внутренний) или расслоение восходящего отдела аорты ЭхоКГ рекомендуется выполнить до проведения КГ. Оценка динамики локальной и глобальной*

функции сердца помогает уточнить эффективность лечения. Кроме того, данные ЭхоКГ, прежде всего ФВ ЛЖ, необходимы для определения прогноза заболевания.

- Пациентам с ИМпСТ для решения вопроса о выполнении ЧКВ рекомендуется КГ, обязательная как в рамках стратегии первичного ЧКВ, так и в рамках стратегии с фармакоинвазивным подходом [32,60].

ЕОК IА (УУР А; УДД 1)

Комментарий: *основная задача КГ — обнаружение острой окклюзии или осложненного стеноза артерии для последующего устранения этого поражения с помощью ЧКВ (или обхода места окклюзии с помощью операции КШ).*

- Магнитно-резонансная томография сердца при ОКспСТ рекомендуется в качестве предпочтительного метода для уточнения локализации и объема поражения миокарда даже при относительно небольших размерах очагов некроза, а также для дифференциальной диагностики поражений миокарда [24, 25].

ЕОК IIВ (УУР С; УДД 5)

Комментарий: *магнитно-резонансная томография сердца позволяет дифференцировать ишемическую или воспалительную (миокардиты) природу поражения, является эталонным методом трехмерной оценки морфологии и функции камер сердца, а также клапанного аппарата. Дополнительное преимущество метода — отсутствие лучевой нагрузки. Однако технические сложности выполнения ограничивают его применение в самом остром периоде заболевания. Необходимость и возможность выполнить магнитно-резонансную томографию сердца не может быть основанием для задержки с КГ.*

- Сцинтиграфия миокарда с ^{99m}Tc-пирофосфатом в покое рекомендуется у пациентов с ИМ в качестве дополнительного метода диагностики, который показан для верификации некроза миокарда в тех случаях, когда имеются существенные затруднения в интерпретации изменений ЭКГ в связи с наличием блокады ножек пучка Гиса или признаков перенесенного в прошлом ИМ [26, 27].

ЕОК IIаВ (УУР В; УДД 2)

Комментарий: *необходимость и возможность выполнить сцинтиграфию миокарда не может быть основанием для задержки с КГ.*

- Спиральная компьютерная томография сердца не рекомендуется как стандартный метод обследования при ИМпСТ. Однако обследование с внутривенным введением контраста может оказаться полезным для дифференциальной диагностики, позволяя выявить отличные от ИМ угрожающие жизни состояния (расслоение аорты, ТЭЛА, пневмоторакс, и пр.). В отдельных случаях расслоение аорты может сопровождаться развитием ИМ за счет вовлечения в расслоение коронарных артерий, что может быть выявлено при компьютерной томографии [28, 29].

ЕОК ПьВ (УУР В; УДД 2)

Критерии установления заболевания или состояния – см. Приложения Г1 и Г2, стр.135 и 139.

2.5 Другие диагностические исследования

2.5.1. Стратификация риска неблагоприятного исхода

Существуют многочисленные шкалы оценки риска неблагоприятных исходов, разработанные для пациентов с ИМпСТ (GRACE, TIMI, DYNAMIC TIMI, CADILLAC, PAMI, Zwolle). Тем не менее внятных валидированных подходов, направленных на улучшение исходов лечения за счет конкретных действий в период госпитализации и после нее, основанных на оценке пациентов ИМпСТ с помощью этих шкал, не существует. Индивидуальный риск неблагоприятного исхода определяется локализацией и распространенностью ИМ (оцениваются по данным ЭКГ и ЭхоКГ), наличием многососудистого поражения коронарных артерий, осложнений данного ИМ, своевременностью и полноценностью реперфузии миокарда, возрастом и сопутствующими состояниями (прежде всего — нарушенной функцией почек и сахарным диабетом). Факт и успешность реперфузионной терапии, наличие устойчивых желудочковых аритмий, СН и/или сниженная ФВ ЛЖ определяют целесообразность и сроки имплантации кардиовертера-дефибриллятора***.

- Рутинная стратификация риска с помощью шкал у пациентов ИМпСТ в период госпитализации не рекомендуется (из-за отсутствия доказанно эффективных вмешательств, основанных на результатах стратификации) [36].

ЕОК ШС (УУРС; УДД 5)

Комментарий: у отдельных пациентов с ИМпСТ с успешным первичным ЧКВ при принятии решения о ранней (в пределах 72 часов от поступления) выписке может быть рассмотрено использование шкалы Zwolle (Приложение Г4) [30].

3. Лечение, включая медикаментозную и немедикаментозную терапии, диетотерапию, обезболивание, медицинские показания и противопоказания к применению методов лечения

3.1. Реперфузионное лечение заболевания

Тромботическая окклюзия крупной ветви КА в прямой связи с поврежденной атеросклеротической бляшкой, общепризнана как основной патогенетический механизм развития и прогрессирования ИМпСТ. Локализация и стойкость окклюзии определяют размер некроза миокарда, прямо связанный с риском смерти от основных осложнений ИМ (сердечной недостаточности, потенциально фатальных нарушений ритма и проводимости сердца, разрыва миокарда). Устранение острой окклюзии и восстановление проходимости коронарной артерии (реперфузия) являются основой лечения пациентов с ИМпСТ. Поэтому все пациенты ИМпСТ сразу после установления диагноза (независимо от возраста или половой принадлежности) должны рассматриваться как кандидаты на реперфузионную терапию. Кроме того, у пациентов после остановки кровообращения, предположительно вызванной ИМпСТ, уровень сознания не может быть основанием для воздержания от выполнения коронарной ангиографии (с намерением выполнить первичное ЧКВ). В настоящее время реперфузионное лечение предусматривает использование двух стратегий: первичного ЧКВ и фармакоинвазивного подхода, включающего последовательное применение ТЛТ и ЧКВ. Выбор между этими двумя стратегиями определяется прежде всего доступностью подразделений, способных организовать своевременное ЧКВ.

3.1.1 Реперфузия: общие положения

- Реперфузионная терапия для снижения риска смерти рекомендуется всем пациентам с ИМпСТ и длительностью симптомов <12 часов [31, 32].

ЕОК IA (УУР А; УДД 1)

- Для снижения риска смерти в качестве предпочтительного метода реперфузии при ИМпСТ в указанный временной промежуток, при соблюдении организационных требований, рекомендуется первичное ЧКВ [32].

ЕОК IA (УУР А; УДД 1)

Комментарий: *кроме снижения риска смерти, первичное ЧКВ имеет преимущество перед системной ТЛТ на уровне предотвращения рецидивов ИМ и ишемии миокарда, меньшей частоты инсультов, в том числе геморрагических. Значительная часть доказательств преимущества первичного ЧКВ перед системной ТЛТ получена до широкого применения коронарных стентов***, т.е. при сравнении банальной баллонной ангиопластики с ТЛТ.*

- Как подход к снижению риска смерти при ИМпСТ реперфузионное лечение не рекомендуется, если от начала симптомов прошло более 48 часов и у пациента нет дополнительных клинических оснований для вмешательства (продолжающаяся или рецидивирующая ишемия миокарда с симптомами, СН, угрожающие жизни нарушения ритма сердца) [33–35].

ЕОК ШВ (УУР А; УДД 2)

- Пациентам с ИМпСТ с полным исчезновением симптомов и нормализацией положения сегмента ST на ЭКГ без реперфузионного лечения (спонтанно или после приема нитроглицерина) для уменьшения угрозы ретромбоза рекомендована ранняя (в пределах 24 часов от начала симптомов) КГ с намерением выполнить ЧКВ [36].

ЕОК IC (УУР С; УДД 5)

3.1.2 Первичное чрескожное коронарное вмешательство

- Для снижения риска смерти первичное ЧКВ является предпочтительной реперфузионной стратегией в первые 12 часов от начала развития ИМпСТ, если ожидаемое время от момента постановки диагноза до проведения проводника в просвет инфаркт-связанной КА не превышает 120 минут [32].

ЕОК IA (УУР А; УДД 1)

Комментарий: *в случаях первичного ЧКВ следует укладываться во временной интервал от постановки диагноза до введения проводника в просвет коронарной артерии. Для пациентов, поступивших непосредственно в учреждение, реализующее первичные ЧКВ, это время не должно превышать 60 минут, а у пациентов, переведенных из «неинвазивных» учреждений, — 90 минут.*

Не следует рассматривать в качестве ограничений/противопоказаний к первичному ЧКВ возраст, указания на нарушенную азотвыделительную функцию почек, сопутствующие заболевания и состояния. Как относительные противопоказания к ЧКВ могут расцениваться непереносимость рентгенконтрастных веществ и чрезвычайно высокая масса тела пациента (превышающая ограничения, заявленные производителем ангиографической установки). В этих случаях возможна вынужденная тромболитическая терапия без последующего ЧКВ.

- Рутинная стратегия первичного ЧКВ для снижения риска ишемических событий рекомендована у пациентов, поступивших в интервале 12–48 часов от начала симптомов ИМпСТ [33, 37, 38].

ЕОК IIaA (УУР А; УДД 2)

- Рекомендуется предпочесть первичное ЧКВ тромболитическую терапию для снижения риска смерти у пациентов с ИМпСТ, осложненным кардиогенным шоком или тяжелой сердечной

недостаточностью, независимо от продолжительности задержки, связанной с организацией ЧКВ [39, 40].

ЕОК IA (УУР А; УДД 2)

- У пациентов с ИМпСТ с противопоказаниями к ТЛТ для снижения риска смерти рекомендуется стремиться выполнить ЧКВ, даже с существенными отклонениями в соблюдении временных требований [41, 42].

ЕОК IIaB (УУР А; УДД 3)

- При выполнении первичного ЧКВ при ИМпСТ для снижения риска смерти рекомендуется обязательное вмешательство на инфаркт-связанном сосуде [32, 44]. **ЕОК IA (УУР А; УДД 1).**

Комментарий: как правило, речь идет об устранении острой тромботической окклюзии крупной ветви КА. Доказательства в данном случае получены в метаанализах исследований, сравнивавших ЧКВ на инфаркт-связанной артерии с тромболитической терапией.

- Для снижения суммарного риска ишемических событий (смерть, рецидив ИМ или необходимость в повторной реваскуляризации) рекомендуется ЧКВ на не инфаркт-связанных артериях у гемодинамически стабильных пациентов с ИМпСТ и многососудистым поражением (в основном в виде этапной процедуры, выполненной в пределах индексной госпитализации или в ближайшие недели после нее, но не ранее 72 часов после первичного вмешательства). При значениях индекса SYNTAX > 23 показана непосредственная или телемедицинская консультация кардиохирурга на предмет проведения операции КИШ [44–46].

ЕОК IIaA (УУР В; УДД 1)

Комментарий: отношение к полной реваскуляризации при ИМпСТ основывается на результатах как данных метаанализов нескольких небольших рандомизированных исследований, не выявивших убедительного преимущества этого подхода на уровне смертности и риска рецидива ИМ, так и на результатах недавнего крупного рандомизированного исследования COMPLETE. В нем у пациентов с ИМпСТ и многососудистым поражением коронарных артерий выполнение этапного (второго) ЧКВ на не инфаркт-связанных артериях приводило к значительному снижению суммарной частоты неблагоприятных событий (ИМ, сердечная смерть, повторная реваскуляризация) при сравнении с тактикой консервативного лечения после первичного ЧКВ. Имеющиеся данные упомянутых небольших исследований и метаанализов не позволяют выбрать предпочтительные сроки для выполнения вмешательства на не инфаркт-связанных артериях (в рамках первичного ЧКВ или вторым этапом после периода наблюдения за пациентом), а этапное ЧКВ в исследовании COMPLETE проводилось как в период госпитализации, так и после выписки (в пределах 45 суток после первичного ЧКВ).

- У пациентов с ИМпСТ, осложненным кардиогенным шоком, из-за возможного увеличения риска смерти и почечной недостаточности рекомендуется воздержаться от одномоментных

многососудистых ЧКВ, ограничившись вмешательством на инфаркт-связанной артерии [47, 48].

ЕОК ШВ (УУР В; УДД 2)

- Для снижения риска рецидива ИМ и необходимости в повторной реваскуляризации при первичном ЧКВ у пациентов с ИМпСТ рекомендуется предпочесть коронарное стентирование баллонной ангиопластикой [49, 50].

ЕОК IA (УУР А; УДД 1)

Комментарий: *метаанализы не выявили преимущества стентирования перед ангиопластикой на уровне снижения риска смерти. Большая часть доказательной базы, указывающей на преимущество ЧКВ перед ТЛТ на уровне смертности, получена при использовании баллонной ангиопластики (без стентирования). Поэтому воздерживаться от ЧКВ в виде баллонной ангиопластики, ссылаясь на отсутствие подходящих стентов, не оправдано.*

- Для снижения риска рецидива ИМ, тромбоза стента и необходимости в повторной реваскуляризации в случае коронарного стентирования*** при ИМпСТ рекомендуется использовать СВЛ*** нового поколения [51–53].

ЕОК IA (УУР А; УДД 1)

Комментарий: *информация о преимуществе СВЛ*** перед СБЛП*** на уровне смертности противоречива. Воздерживаться от стентирования с помощью СБЛП*** при отсутствии СВЛ*** не оправдано.*

- Из-за отсутствия значимого влияния на риск ишемических событий и возможного увеличения риска инсульта при ЧКВ у пациентов с ИМпСТ рекомендуется воздержаться от рутинной тромбаспирации [54].

ЕОК ША (УУР А; УДД 1)

Комментарий: *решение о выполнении тромбаспирации в начале или по ходу ЧКВ может быть принято на основании индивидуальных ангиографических и клинических данных пациента.*

- Для снижения риска кровотечений и риска осложнений в месте сосудистого доступа, для снижения риска смерти, ЧКВ при ИМпСТ рекомендуется выполнять, используя в качестве места доступа лучевую, а не бедренную артерию (в случаях, когда это технически возможно) [55–58].

ЕОК IA (УУР А; УДД 1)

Комментарий: *кроме уменьшения риска крупных кровотечений ишемических событий, выбор лучевого доступа вместо бедренного обеспечивает более раннюю активизацию пациента. Важно, что преимущество лучевого доступа перед бедренным очевидно лишь в учреждениях,*

где с помощью лучевого доступа выполняется более 80% всех диагностических и лечебных коронарных процедур.

3.1.3 Тромболитическая терапия

- ТЛТ при отсутствии противопоказаний рекомендована для снижения риска смерти у пациентов с ИМпСТ с длительностью симптомов <12 часов, у которых ожидается, что первичное ЧКВ не будет выполнено в пределах 120 минут после постановки диагноза [59].

ЕОК IA (УУР А; (УДД 1)

Комментарий: введение тромболитика должно быть начато в пределах 10 минут от постановки диагноза (время, отведенное на организацию ТЛТ, выбрано на основании медианы подобного времени (9 минут), зарегистрированной в исследовании STREAM, показавшем сходные исходы лечения при стратегии первичного ЧКВ и стратегии с фармакоинвазивным подходом) [60].

- При условиях, оправдывающих ТЛТ как начальную стратегию реперфузии (см. выше), при отсутствии противопоказаний к ней и при наличии возможностей (тромболитик, обученный персонал, дефибриллятор***, средства для сердечно-легочной реанимации), для снижения риска смерти у пациентов с ИМпСТ рекомендуется догоспитальное применение данного метода реперфузии [61–63].

ЕОК IA (УУР-А; УДД -1)

Комментарий:

Абсолютные противопоказания к ТЛТ:

- ранее перенесенный геморрагический инсульт или нарушение мозгового кровообращения неизвестной этиологии;
- ишемический инсульт в предшествующие 6 месяцев;
- повреждения или новообразования ЦНС, артериовенозные мальформации ЦНС;
- недавняя серьезная травма / хирургическое вмешательство / травма головы / желудочно-кишечное кровотечение (в течение предыдущего месяца);
- известные геморрагический диатез или кровоточивость (кроме менструальных кровотечений);
- расслоение аорты (заподозренное или подтвержденное);
- пункция некомпонируемых сосудов, биопсия печени, спинномозговая пункция в течение предыдущих 24 часов.

Относительные противопоказания к ТЛТ:

- транзиторная ишемическая атака в предыдущие 6 месяцев;
- прием пероральных антикоагулянтов;
- беременность и 1-я неделя после родов;
- рефрактерная АГ (САД >180 мм рт.ст. и/или ДАД >110 мм рт.ст.);

- тяжелое заболевание печени;
 - инфекционный эндокардит;
 - травматичная или длительная сердечно-легочная реанимация;
 - обострение язвенной болезни.
- При отсутствии противопоказаний, невозможности выполнения ЧКВ и сохранении симптомов и признаков трансмуральной ишемии (подъемов сегмента ST на ЭКГ) у отдельных пациентов с ИМпST (большая зона миокарда под угрозой и/или гемодинамическая нестабильность) для снижения риска смерти рекомендовано проведение тромболитической терапии через 12–24 часа после начала симптомов [36, 64].

ЕОК ПьС (УУР С; УДД 5)

- Всем пациентам с ИМпST, получающим тромболитик (догоспитально или в стационаре без возможности выполнения ЧКВ), для снижения риска смерти рекомендован незамедлительный перевод в учреждения, реализующие ЧКВ в круглосуточном режиме [65–68].

ЕОК IA (УУР А, УДД 1)

Комментарий: *все случаи тромболитической терапии (эффективной и неэффективной) должны рассматриваться как начальная часть стратегии реперфузии в рамках фармакоинвазивного подхода, предусматривающего последующее выполнение ЧКВ (спасающее, срочное или отсроченное) в пределах суток от проведения тромболитической терапии.*

- В случае применения ТЛТ при ИМпST для уменьшения риска смерти рекомендуется предпочесть фибринспецифичные тромболитики нефибринспецифичным [69].

ЕОК ПаВ (УУР В; УДД 2)

Комментарий: *доказательства преимущества одного из фибринспецифичных тромболитиков (альтеплазы**) перед нефибринспецифичной стрептокиназой на уровне смертности продемонстрированы только в одном исследовании и не подтвердились при последующих метаанализах. Предпочтительность фибринспецифичных тромболитиков в данном случае определяется не столько большей эффективностью, сколько неудачным профилем переносимости стрептокиназы (аллергические реакции и способность вызывать артериальную гипотонию) и непредсказуемой угрозой нейтрализации ее эффектов специфическими антителами (у отдельных пациентов). У больных с ИМпST старше 75 лет в рамках фармакоинвазивного подхода (в случае использования тенектеплазы) для снижения риска кровотечений, прежде всего внутричерепных, возможно использование половинной дозы тромболитика [60].*

Практические аспекты тромболитической терапии

- При безуспешной ТЛТ (нет снижения подъемов сегмента ST более 50% от исходного через 90 минут от начала введения фибринолитика) для восстановления проходимости КА,

предотвращения рецидива ИМ и сердечной недостаточности рекомендуется срочное спасающее ЧКВ и не рекомендуется повторная ТЛТ [70–74].

ЕОК IA (УУР А; УДД 1)

Комментарий: *в исследованиях, посвященных сравнению спасающего ЧКВ и консервативного ведения пациентов с ИМпST после неэффективной ТЛТ, помимо снижения рисков рецидива ИМ и сердечной недостаточности, отмечена статистически незначимая тенденция к меньшей смертности при выполнении спасающего ЧКВ.*

- После успешной ТЛТ рекомендуется ранняя (2–24 часа после начала тромболитического) КГ с намерением выполнить ЧКВ в инфаркт-связанной артерии (для снижения рецидива ИМ, суммарного риска рецидива ИМ и смерти, а также для снижения риска повторной ишемии миокарда) [66, 67].

ЕОК IA (УУР А; УДД 1)

Комментарий: *критерии успешности ТЛТ многочисленны, но на практике оправдана оценка изменения положения сегмента ST в наиболее информативном отведении ЭКГ (там, где на исходной ЭКГ смещение сегмента вверх было наибольшим). Желательно полное исчезновение подъема сегмента ST через 90 минут от начала ТЛТ, но для признания ТЛТ эффективной достаточно снижения подъема сегмента ST на 50 и более процентов от исходного.*

2-часовая граница рекомендуемого интервала (от начала ТЛТ до выполнения ЧКВ) выбрана достаточно условно, в основном для того, чтобы удержать медицинских работников от выполнения так называемого «подготовленного» ЧКВ (реализация процедуры, не дожидаясь оценки эффективности тромболитической терапии). В исследованиях по оценке эффектов «подготовленного» ЧКВ пациенты в рамках такой стратегии получали не только ТЛТ, но и блокатор ГПР IIb/IIIa. В настоящее время «подготовленное» ЧКВ не рекомендовано, т.к. в неоднократных сравнениях его со «стратегией первичного ЧКВ» либо отсутствовали какие-либо преимущества, либо регистрировалась более высокая частота неблагоприятных исходов, включая увеличение риска кровотечений и смерти [75-77].

- Если при ИМпST после успешной ТЛТ не удалось по каким-то причинам выполнить КГ и ЧКВ в интервале 2–24 ч, для уменьшения риска рецидива ИМ рекомендуется выполнить КГ и определиться с реваскуляризацией в более поздний период (за время госпитализации) [36].

ЕОК IC (УУР С; УДД 5)

- При рецидиве ишемии миокарда или признаках реокклюзии после первоначально успешной ТЛТ у пациента ИМпST для снижения риска смерти рекомендуется КГ с намерением выполнить срочное ЧКВ [36, 64]/

ЕОК IC (УУР С, УДД 5)

- При развитии острой левожелудочковой недостаточности, гемодинамической или электрической нестабильности после первоначально успешной ТЛТ при ИМпСТ для снижения риска смерти рекомендуется КГ с намерением выполнить срочное ЧКВ [36, 64].

ЕОК IC (УУР С; УДД 5)

3.1.4 Коронарное шунтирование

КШ у пациентов с ИМпСТ имеет ограниченное применение и не рассматривается среди основных подходов к реперфузии миокарда. Оно никогда не изучалось у подобных пациентов в рандомизированных исследованиях. Тем не менее, в отдельных случаях ИМпСТ в различные сроки от начала заболевания может обсуждаться и должно выполняться КШ.

- С целью снижения риска смерти при ИМпСТ неотложное КШ рекомендуется у пациентов с невозможностью выполнения ЧКВ, но имеющих кардиогенный шок или тяжелую сердечную недостаточность [78].

ЕОК IIaB (УУР В; УДД 2)

- С целью снижения риска смерти неотложное КШ рекомендуется у пациентов с ИМпСТ с невозможностью выполнения ЧКВ или с безуспешной ЧКВ, имеющих продолжающуюся или рецидивирующую ишемию миокарда [36, 64].

ЕОК IIb C (УУР С; УДД 5)

- С целью снижения риска смерти при ИМпСТ КШ рекомендуется у пациентов, подвергнутых кардиохирургическим операциям в связи с механическими осложнениями ИМ, такими как разрыв межжелудочковой перегородки, отрыв или стойкая дисфункция папиллярной мышцы, наружный разрыв миокарда желудочков [36, 64, 79, 80].

ЕОК IIa C (УУР С; УДД 4)

- С целью снижения риска смерти и рецидива ИМ при ИМпСТ КШ рекомендуется при осложнениях ЧКВ, а именно при неудачном раскрытии стента, переломе стента или при рецидивирующем остром тромбозе в месте вмешательства. КШ рекомендуется и при расслоении или перфорации коронарной артерии, если осложнение не удается устранить применением эндоваскулярных методик [36].

ЕОК IIb C (УУР С; УДД 5)

Комментарий: за исключением явно неотложных случаев (с продолжающейся ишемией миокарда, шоком, механическими осложнениями ИМ), ясности со сроками выполнения КШ при ИМпСТ нет. Сроки отчасти определяются необходимостью обеспечить геморрагическую безопасность вмешательства, выждав 3–7 дней после отмены блокатора P2Y₁₂-рецепторов тромбоцитов (АТХ-группа - антиагреганты, кроме гепарина) (тикагрелор** следует отменить как минимум за 3–5 дней, клопидогрел** — как минимум за 5 дней, прасугрел — как минимум за 7 дней до планового хирургического вмешательства). У отдельных стабильных пациентов с ИМпСТ после успешного первичного ЧКВ (с высоким

индексом SYNTAX, сахарным диабетом, низкой фракцией выброса левого желудочка) следует рассматривать КШ как вариант отсроченной полной реваскуляризации при многососудистом поражении. При обсуждении вариантов КШ в каждом конкретном случае следует иметь в виду использование доступного вспомогательного кровообращения (до, во время и после операции) и выбор щадящих методик самой операции (например, КШ без подключения аппарата искусственного кровообращения).

3.1.5 Антитромботическое сопровождение реперфузионных вмешательств

Своевременное восстановление кровотока в крупной ветви КА, механически, спонтанно или с помощью ТЛТ, неизбежно создает угрозу повторной окклюзии с рецидивом ишемии и угрозой серьезных последствий расширения зоны ишемии/некроза. Ключевая роль в решении этой проблемы отводится антитромботической терапии, направленной на предотвращение реокклюзии. В острый период предлагается активно воздействовать на оба компонента системы гемостаза: тромбоциты и коагуляцию крови. В рамках любой стратегии реперфузии предусмотрено использование антиагрегантов (как правило, не менее двух) и антикоагулянта.

Антитромботическое лечение, не зависящее от выбранной стратегии реперфузии

- Для снижения риска смерти, рецидива ИМ и ишемического инсульта (суммарно и отдельно для каждого из перечисленных неблагоприятных исходов) всем пациентам с ИМпСТ при отсутствии противопоказаний рекомендован прием АСК** до начала реперфузионного вмешательства (или вместо него, если последнее не проводится по каким-то причинам) [81, 82].

ЕОК IA (УУР А; УДД 1)

Комментарий: применение АСК** на догоспитальном этапе не имеет доказательств эффективности и безопасности (в сравнении с хорошо изученным использованием в стационаре). Исключение составляют пациенты с догоспитальным тромбозом (АСК** должна быть применена до начала или во время введения тромболитика). Оправданность применения АСК** у пациентов, подвергаемых первичному ЧКВ, вытекает из того, что эффективность данного вмешательства (ЧКВ) в клинических исследованиях продемонстрирована у пациентов с ИМпСТ, получавших АСК** в качестве обязательного фонового лечения.

- Для снижения рисков смерти и/или рецидива ИМ всем пациентам с ИМпСТ при отсутствии противопоказаний рекомендовано применение парентерально вводимого антикоагулянта, начатое перед реперфузионным вмешательством или как минимум во время него [83–91].

ЕОК IA (УУР А; УДД 1)

Комментарий: выбор антикоагулянта, длительность антикоагуляции в зависимости от выбранной стратегии реперфузии или вынужденном воздержании от реперфузии представлены ниже. Как и в случае с АСК**, оправданность применения парентеральных антикоагулянтов на догоспитальном этапе не имеет доказательств клинической

эффективности и безопасности (в сравнении с хорошо изученным использованием в стационаре), полученных в рандомизированных, контролируемых исследованиях. Исключение составляют пациенты с догоспитальным тромбозом (где антикоагулянт должен быть применен до начала или во время введения тромболитика).

- Для снижения суммарного риска ишемических событий (сердечно-сосудистая смерть, ИМ, ишемический инсульт), блокатор P2Y₁₂-рецепторов тромбоцитов (АТХ -группа - антиагреганты, кроме гепарина) рекомендуется в дополнение к АСК** до начала или во время реперфузионного вмешательства всем пациентам с ИМпST, не имеющим противопоказаний [92–95, 167].

ЕОК IA (УУР А, УДД 1)

Комментарий: выбор блокатора P2Y₁₂-рецепторов тромбоцитов для сопровождения реперфузионного вмешательства определяется стратегией реперфузии, доступностью препаратов и их индивидуальными характеристиками, ограничивающими безопасность их применения у отдельных категорий пациентов с ИМпST. Применения блокатора P2Y₁₂-рецепторов тромбоцитов следует избегать при ИМпST с высокой вероятностью срочного ЧКВ (известное поражение коронарных артерий, неподходящее для ЧКВ или КШ в дополнение к операциям в связи с механическими осложнениями инфаркта миокарда — устранению дефекта межжелудочковой перегородки или свободной стенки желудочка, протезированию митрального клапана). Как и в случае с АСК**, оправданность применения блокатора P2Y₁₂-рецепторов тромбоцитов на догоспитальном этапе не имеет полученных в рандомизированных, контролируемых исследованиях доказательств эффективности и безопасности на уровне ишемических событий. Дополнительным аргументом против догоспитального применения этих средств является увеличение риска смерти в первые сутки лечения у пациентов, получивших тикагрелор** в рамках подготовки к первичному ЧКВ в исследовании ATLANTIC [96]. Гипотетически догоспитальное назначение блокатора P2Y₁₂ пациентам с ИМпST можно рассматривать при соблюдении двух условий: 1) нет сомнений в диагнозе (характерная клиническая картина и типичные изменения ЭКГ); 2) существует согласованность между догоспитальным звеном и инвазивным стационаром и высокая вероятность проведения экстренного ЧКВ. При этом неназначение блокатора P2Y₁₂ до ЧКВ не может являться причиной задержки вмешательства. Оснований включать догоспитальное назначение блокаторов P2Y₁₂ в перечень обязательных мероприятий нет. Соответственно, нельзя считать неназначение блокаторов P2Y₁₂ тактической ошибкой. При сомнениях в диагнозе ОКпST и тактике лечения прием ингибиторов P2Y₁₂ оправдано отложить до оценки коронарной анатомии.

Исключение для воздержания от догоспитального использования этих средств составляют пациенты с догоспитальным тромбозом (где блокатор P2Y₁₂-рецепторов тромбоцитов должен быть применен до начала или во время введения тромболитика).

Антитромботическое сопровождение ТЛТ

Антиагреганты и ТЛТ

- Для снижения риска смерти, рецидива ИМ, суммарного риска ишемических событий (сердечно-сосудистая смерть, ИМ, инсульт, рефрактерная ишемия, требующая реваскуляризации), клопидогрел** рекомендован пациентам с ИМпST, не имеющим противопоказаний, в дополнение к АСК** до начала или во время ТЛТ [92, 93].

ЕОК IV (УУР А; УДД 2)

Комментарий: применение клопидогрела** на догоспитальном этапе не имеет доказательств эффективности и безопасности (в отличие от убедительных доказательств целесообразности его применения, полученных в стационаре). Исключение — пациенты с догоспитальным тромбозом (клопидогрел** в нагрузочной дозе должен быть применен до начала или во время введения тромболитика).

Клопидогрел** после его использования во время ТЛТ может быть достаточно рано (в пределах суток от начала ТЛТ) заменен на тикагрелор** как в рамках фармакоинвазивного подхода, так и у пациентов, получивших только тромболитик (без последующего ЧКВ). Безопасность такого «раннего» переключения с клопидогрела** на тикагрелор** показана в исследовании TREAT [97], а большую эффективность тикагрелора** (по сравнению с клопидогрелом**) в снижении риска ишемических событий (суммарный риск сердечно-сосудистой смерти, ИМ и ишемического инсульта) в этой клинической ситуации предлагается экстраполировать из результатов исследования PLATO [98], в которое не включались пациенты с ИМпST, получившие ТЛТ. Возможность раннего перехода с клопидогрела** на тикагрелор** у пациентов с ИМпST, получивших тромболитик, не распространяется на лиц старше 75 лет. Доказательств возможности и безопасности раннего перехода с клопидогрела** на прасугрел у пациентов с ИМ, получивших ТЛТ, в виде результатов рандомизированных контролируемых исследований не существует.

- Тикагрелор** и прасугрел не рекомендуются в дополнение к АСК** до начала или во время ТЛТ из-за отсутствия доказательств безопасности такого подхода при ИМпST [36].

ЕОК IIIС (УУР С; УДД 5)

- Блокаторы ГПРПb/IIIa (АТХ группа - Антиагреганты, кроме гепарина) не рекомендуются в дополнение к АСК** до начала или во время ТЛТ из-за отсутствия доказательств эффективности и наличия указаний на увеличение риска кровотечений у пациентов с ИМпST [99, 100, 315, 316].

ЕОК IIIВ (УУР В; УДД 2)

Антикоагулянты и ТЛТ

- Для снижения суммарного риска смерти или рецидива ИМ эноксапарин** рекомендуется как антикоагулянт первого выбора (по результатам сравнения с НФГ**) у пациентов с ИМпST, получивших ТЛТ [101–105].

ЕОК IA (УУР А; УДД 1)

Комментарий: многократно продемонстрированное превосходство эноксапарина** над НФГ** распространяется в основном на пациентов, получивших фибринспецифичные тромболитики. Но доказательства целесообразности его применения есть и у пациентов, получивших стрептокиназу [106]. Важно, что эноксапарин** в упомянутых выше сравнениях не имел преимуществ на уровне геморрагической безопасности.

- Для снижения суммарного риска (смерть и рецидив ИМ) у пациентов ИМпСТ, получивших ТЛТ, рекомендуется ингибитор Ха фактора свертывания крови фондапаринукс натрия [107].

ЕОК Па В (УУР В; УДД 2)

Комментарий: превосходство фондапаринукса натрия над НФГ**/плацебо в сложном исследовании OASIS-6 получено в основном в подгруппе пациентов, получивших стрептокиназу, где фондапаринукс натрия в большинстве случаев сравнивался с плацебо. Но и у пациентов, получивших другие, в том числе фибринспецифичные, тромболитики, он был как минимум не хуже НФГ** [108]. Не следует забывать, что фондапаринукс натрия — средство выбора при наличии легкой и умеренной тромбоцитопении или при угрозе развития гепарин-индуцированной тромбоцитопении.

- НФГ** (в виде внутривенного болюса с последующей внутривенной инфузией с контролем за АЧТВ и изменением скорости инфузии с целью удержания АЧТВ в диапазоне 1,5-2 от верхней границы нормального значения) рекомендуется в качестве парентерального антикоагулянта у пациентов с ИМпСТ, получающих ТЛТ. Среди доказанных эффектов такой антикоагуляции — лучшая проходимость инфаркт-связанной артерии через несколько дней после введения тромболитика [109].

ЕОК Пь В (УУР В; УДД 2)

Комментарий: вводимый внутривенно НФГ** (в дополнение к ТЛТ) не имеет доказательств эффективности на уровне снижения риска крупных ишемических событий или смерти как в сравнении с плацебо, так и в сравнении с другими антикоагулянтами. Тем не менее он, как и АСК**, не одно десятилетие являлся обязательным элементом сопровождения ТЛТ у пациентов, получивших фибринспецифичные тромболитики (производные тканевого активатора пламиногена, в основном альтеплазу). Утраченные в результате прямых сравнений с эноксапарином**, приоритетные позиции НФГ** остаются неизменными, когда выбирается антикоагулянт в дополнение к ТЛТ у пациентов с тяжелым нарушением азотвыделительной функции почек и у пациентов с очень высокой или низкой массой тела. Подразумевается, что в каждом из этих случаев изменяемая в зависимости от значений АЧТВ скорость введения НФГ** призвана сделать лечение таких пациентов более эффективным и безопасным.

Антитромботическое сопровождение первичного ЧКВ

Антиагреганты и ЧКВ

- При планируемом первичном ЧКВ у пациента с ИМпСТ для снижения суммарного риска смерти, ИМ и инсульта (по сравнению с использованием клопидогрела**) при отсутствии противопоказаний (внутричерепное кровоизлияние в прошлом, продолжающееся кровотечение) в дополнение к АСК** рекомендуется тикагрелор**, назначенный перед или во время ЧКВ [94].

ЕОК IV (УУР А; УДД 2)

Комментарий: *переход на прием тикагрелора**, начиная с нагрузочной дозы, возможен у пациентов, уже получивших клопидогрел**, в том числе в нагрузочной дозе. Лечение тикагрелором** не исключает применение блокаторов ГПР IIb/IIIa при выполнении ЧКВ. При одновременном применении АСК** и тикагрелора** перед операцией КШ и перед другими крупными хирургическими вмешательствами тикагрелор** следует отменить за 3 суток, кроме случаев, когда опасность последствий отказа от срочного КШ превосходит ожидаемые последствия возможного кровотечения.*

- При планируемом первичном ЧКВ у пациента с ИМпСТ для снижения суммарного риска смерти, ИМ и инсульта (по сравнению с использованием клопидогрела**) при отсутствии противопоказаний (любое нарушение мозгового кровообращения в прошлом, продолжающееся кровотечение) в дополнение к АСК** рекомендуется прасугрел, назначенный перед или во время ЧКВ [95].

ЕОК IV (УУР А; УДД 2)

Комментарий: *безопасность перехода на прием прасугрела у пациентов, уже получивших клопидогрел**, изучена недостаточно. Лечение прасугрелом не исключает применение блокаторов ГПР IIb/IIIa при выполнении ЧКВ. При одновременном применении АСК** и прасугрела перед операцией КШ и перед другими крупными хирургическими вмешательствами прасугрел следует отменить за 7 суток, кроме случаев, когда опасность последствий отказа от срочного вмешательства превосходит ожидаемые последствия возможного кровотечения.*

- При планируемом первичном ЧКВ для снижения суммарного риска ишемических событий при отсутствии противопоказаний (продолжающееся кровотечение) в дополнение к АСК** рекомендован и клопидогрел**, с назначением его перед или во время ЧКВ. Основные кандидаты на лечение клопидогрелом** — пациенты, нуждающиеся в длительном приеме антикоагулянтов, и те, у кого по каким-то причинам невозможно лечение тикагрелором** или прасугрелом [36].

ЕОК IIaC (УУР С; УДД 5)

Комментарий: *формально у клопидогрела** нет доказательств его эффективности на уровне сравнения с плацебо или другим блокатором P2Y₁₂-рецепторов тромбоцитов при первичном ЧКВ. Он используется по этому показанию задолго до конкурентов из-за экстраполяции результатов его оценки при ЧКВ у других категорий пациентов (ОКСбнСТ, стабильные формы ИБС).*

*При одновременном применении АСК** и клопидогрела** перед операцией КШ и другими крупными хирургическими вмешательствами клопидогрел** следует отменить за 5–7 суток, кроме случаев, когда опасность последствий отказа от срочного вмешательства превосходит ожидаемые последствия возможного кровотечения.*

- При планируемом первичном ЧКВ у пациентов с ИМпСТ для снижения риска тромботических осложнений любой из трех доступных блокаторов P2Y₁₂ рецепторов тромбоцитов (клопидогрел**, #прасугрел или #тикагрелор**) (АТХ -группа - антиагреганты, кроме гепарина) в виде антитромбоцитарной монотерапии рекомендован вместо АСК**, когда ее применение невозможно из-за аллергии и других угрожающих жизни или плохо переносимых побочных эффектов [36].

ЕОКПаС (УУР С; УДД 5)

Комментарий: *формально предпочтителен клопидогрел** из-за наличия данных о его сравнении с АСК** при других состояниях [110] и из-за возможности сочетать его с низкой дозой ривароксабана** (после отмены парентерального антикоагулянта).*

- Для снижения риска/лечения тромботических осложнений ЧКВ и для снижения риска рецидива ИМ у пациентов с ИМпСТ рекомендуется использовать блокаторы ГПР IIb/IIIa при ЧКВ (в условиях широкого применения ДАТТ) только как аварийное вмешательство в случае возникновения тромботических осложнений или высокого, по мнению оператора, риска их развития (выраженный исходный внутрикоронарный тромбоз, феномен slow-reflow или no-reflow) [36].

ЕОКПаС (УУР С; УДД 5)

Комментарий: *многочисленные доказательства эффективности блокаторов ГПР IIb/IIIa при первичном и других видах ЧКВ у пациентов с ИМпСТ получены до внедрения в стандарты лечения таких пациентов ДАТТ. Их применение во время процедуры уместно, если пациент с ИМпСТ, подвергаемый ЧКВ, по каким-то причинам не получил и не получит в ближайшее время блокатор P2Y₁₂-рецепторов тромбоцитов.*

Антикоагулянты и ЧКВ

- При первичном ЧКВ у пациентов с ИМпСТ для снижения риска тромботических осложнений и крупных ишемических событий рекомендуется использование НФГ** в виде внутривенного болюса [36].

ЕОКПаС (УУР С; УДД 5)

Комментарий: *у НФГ** нет доказательств его эффективности на уровне сравнения с плацебо. Во время ЧКВ НФГ** вводят в/в болюсами, добиваясь поддержания определенных значений активированного времени свертывания крови (250–300 секунд для анализатора Hemotech или 300–350 секунд для анализатора Hemoschron).*

- У пациентов с ИМпСТ при первичном ЧКВ для снижения риска тромботических осложнений и крупных ишемических событий рекомендуется внутривенное введение эноксапарина натрия** [111].

ЕОК IIa B (УУР А; УДД 2)

- У пациентов с ИМпСТ при первичном ЧКВ для снижения риска тромботических осложнений и крупных ишемических событий рекомендуется внутривенное введение бивалирудина [112, 113].

ЕОК IIaB (УУР А; УДД 2)

Комментарий: в мета-анализе сравнительных исследований НФГ** и бивалирудина при первичном ЧКВ не выявлено преимуществ последнего на уровне смертности (что в основном и стало основанием для приоритетного размещения НФГ** в списке антикоагулянтов, используемых при этом методе реперфузии). Применение бивалирудина в этих сравнениях сопровождалось более высокой частотой тромбоза стентов и меньшей частотой кровотечений. Бивалирудин является препаратом выбора у пациентов с наличием или угрозой развития тромбоцитопении и при высоком риске кровотечения.

- В случае выполнения первичного ЧКВ у пациента, получившего до ЧКВ фондапаринукс натрия, для снижения риска тромботических осложнений ЧКВ в связи с процедурой рекомендуется вводить стандартный болюс НФГ** (не рекомендуется выполнять ЧКВ на фоне антикоагуляции только фондапаринуксом натрия) [107].

ЕОК IIa B (УУР В; УДД 2)

- Из-за неоправданного увеличения риска кровотечений продолжение антикоагуляции после успешного ЧКВ не рекомендуется, если только нет других оснований для лечебной (фибрилляция предсердий, тромбоз полости левого желудочка, венозный тромбоз или ТЭЛА) или профилактической (тяжелая сердечная недостаточность, ограниченная подвижность пациента) антикоагуляции [36].

ЕОК III C (УУР С; УДД 5).

3.2. Медикаментозное лечение заболевания

3.2.1 Обезболивание

- Для устранения боли, с целью седации и снижения симпатической активности, приводящей к тахикардии и повышению АД, у пациентов с ИМпСТ рекомендуется внутривенное введение морфина** [114].

ЕОК IIaB (УУР С; УДД 4)

Комментарий: отличительная особенность ангинозного приступа при ИМ — слабая реакция или отсутствие реакции на нитроглицерин**. Тем не менее, если ангинозный приступ не ослабевает через несколько минут после прекращения действия провоцирующего фактора (физическая нагрузка) или если он развился в покое, пациенту следует принять нитроглицерин** в дозе 0,4–0,5 мг в виде таблеток под язык или аэрозоля (спрея). Если симптомы не исчезают через 5 мин, а препарат удовлетворительно переносится, можно использовать его повторно. Если боль в или дискомфорт грудной клетке сохраняются в течение 5 мин после повторного приема нитроглицерина, необходимо немедленно вызвать СМП. Если 2–3 приема нитроглицерина не уменьшают интенсивность приступа, дальнейший прием не имеет смысла. В связи с опасностью гипотонии постоянно контролируют АД.

Помимо обезболивания, морфин** способствует уменьшению страха, возбуждения, снижает симпатическую активность, увеличивает тонус блуждающего нерва, уменьшает работу дыхания, вызывает расширение периферических артерий и вен (последнее особенно важно при отеке легких). Доза, необходимая для адекватного обезболивания, зависит от индивидуальной чувствительности, возраста, размеров тела. Перед использованием 10 мг морфина** разводят как минимум в 10 мл 0,9% раствора натрия хлорида**. Первоначально следует ввести в/в медленно 2–4 мг лекарственного вещества. При необходимости введение повторяют каждые 5–15 мин по 2–4 мг до купирования боли или возникновения побочных эффектов, не позволяющих увеличить дозу.

Назначение морфина** приводит к замедлению и ослаблению основного эффекта антиагрегантов (клопидогрел**, тикагрелор**, прасугрел), что может отразиться на результатах лечения у некоторых пациентов [115–117].

При использовании морфина** возможны следующие осложнения:

- выраженная артериальная гипотензия; устраняется в горизонтальном положении в сочетании с поднятием ног (если нет отека легких). Если этого недостаточно, в/в капельно вводится 0,9% раствор натрия хлорида**. В редких случаях — адрено- и допамин-стимуляторы;
- выраженная брадикардия в сочетании с артериальной гипотензией; устраняется атропином** (в/в 0,5–1,0 мг);
- тошнота, рвота; устраняются производными фенотиазина, в частности, метоклопрамидом** (в/в 5–10 мг);
- выраженное угнетение дыхания; устраняется налоксоном** (в/в 0,1–0,2 мг, при необходимости повторно каждые 15 мин), при этом уменьшается и анальгезирующее действие препарата.

Опиаты могут ослаблять перистальтику кишечника и приводить к запорам. Препараты этой группы снижают тонус мочевого пузыря и затрудняют мочевыведение, особенно у мужчин с гипертрофией предстательной железы.

- При наличии признаков выраженного беспокойства и возбуждения для их устранения у пациентов с ИМпСТ рекомендуется назначение транквилизаторов [36].

ЕОК Пас (УУР С; УДД 5)

Комментарий: для уменьшения страха обычно достаточно создать спокойную обстановку и ввести наркотический анальгетик. При выраженном возбуждении могут потребоваться транквилизаторы (например, диазепам** в/в 2,5–10 мг). Важное значение для эмоционального комфорта пациента имеют соответствующий стиль поведения персонала, разъяснение диагноза, прогноза и плана лечения. У пациентов с сохраняющимся беспокойством и нарушенным поведением, а также симптомами отмены при никотиновой зависимости, также можно назначить транквилизаторы. При возбуждении и делирии достаточно эффективно и безопасно в/в введение галоперидола**.

3.2.2 Коррекция гипоксемии

- Пациентам с ИМпСТ при наличии гипоксемии ($\text{SaO}_2 < 90\%$ или $\text{PaO}_2 < 60$ мм рт.ст.) для ее устранения показано ингаляционное введение кислорода (оксигенотерапия) [36].

ЕОК IC (УУР С; УДД 5)

Комментарий: дыхание кислородом проводят через носовые катетеры со скоростью 2–8 л/мин. Контролируют насыщение крови кислородом, измеряя сатурацию неинвазивно или оценивая показатели кислотно-основного состояния крови лабораторно.

- Из-за отсутствия положительных эффектов на течение болезни ингаляционное введение кислорода (оксигенотерапия) не показано пациентам с ИМпСТ с уровнем сатурации крови кислородом выше 90% [118].

ЕОК ШВ (УУР А; УДД 2)

Комментарий: ингаляционное введение кислорода (оксигенотерапия) не только не приносит пользы пациентам с неосложненным ИМ, но может быть вредно, что предположительно обусловлено увеличением повреждения миокарда [119].

3.2.3 Нитраты

- Из-за отсутствия доказательств эффективности рутинное назначение нитратов в виде внутривенной инфузии, трансдермально или перорально, при ИМпСТ не рекомендуется [120, 121].

ЕОК ШВ (УУР А; УДД 2)

Комментарий: внутри нитраты при ИМ назначают только по показаниям, к которым прежде всего относят постинфарктную стенокардию. Иногда нитраты назначают по поводу сердечной недостаточности, хотя для этой цели лучше подходят ингибиторы АПФ. Для профилактики толерантности к нитратам их назначают прерывисто: промежуток времени между последним приемом препарата и первым приемом на следующий день должен быть не менее 12 ч (оптимально — 16 ч).

- Внутривенная инфузия нитратов (нитроглицерина** или изосорбида динитрата**) рекомендуется для симптоматического лечения у пациентов с ИМпST и продолжающейся ишемией миокарда, артериальной гипертензией, СН. Условие: отсутствие противопоказаний (артериальная гипотония, ИМ ПЖ, использование ингибиторов фосфодиэстеразы V в предшествующие 48 часов) [36, 317, 318, 319,333].

ЕОК IC (УУР В; УДД 2)

Комментарий: критерий адекватно подобранной скорости введения (дозировки) при в/в инфузии нитратов — уровень систолического АД, который должен быть снижен на 10–15% у нормотоников и на 25–30% у лиц с АГ, но не ниже 100 мм рт. ст. Обычная начальная скорость введения нитроглицерина** 10 мкг/мин. При ее неэффективности скорость инфузии увеличивается на 10–15 мкг/мин каждые 5–10 мин, пока не будет достигнут желаемый эффект. Если достичь целевого уровня снижения АД не удастся, даже увеличив скорость инфузии нитроглицерина до 200 мкг/мин, то дальнейшее увеличение дозы не имеет смысла. Оптимальная продолжительность инфузии нитратов — не более 24–48 ч, т.к. в дальнейшем часто развивается толерантность. При развитии гипотонии обычно достаточно прекратить инфузию нитроглицерина**, так как у препарата короткий период полувыведения. Реже приходится проводить стандартные мероприятия по увеличению притока крови к сердцу (приподнять нижние конечности; возможно в/в введение 0,9% раствора натрия хлорида**, адрено- и допамин-стимуляторы). Противопоказанием к назначению нитратов является выраженная гипотония — систолическое АД <90 мм.рт.ст. При появлении головной боли назначают анальгетики и кофеинсодержащие препараты.

3.2.4 Бета-адреноблокаторы

- Пациентам с ИМпST с высоким АД, сохраняющейся ишемией миокарда, тахикардией, не имеющим признаков острой СН, для контроля за ишемией рекомендуется внутривенное введение бета-адреноблокатора [122, 123].

ЕОК IIa B (УУР А; УДД 2).

Комментарий: первоначальная доза может быть введена в/в, особенно у пациентов с АГ, сохраняющейся ишемией, тахикардией при отсутствии признаков СН с последующим переходом на прием препаратов внутрь. Есть данные, что польза от β-адреноблокаторов тем выше, чем раньше начата терапия и чем быстрее проявляется их действие. Препараты и дозы для в/в введения — см. приложение Г8.

- Всем пациентам с ИМпST, не имеющим противопоказаний, для снижения риска осложнений ИМ и улучшения прогноза рекомендуется пероральный прием бета-адреноблокаторов [124].

ЕОК IIaB (УУР В; УДД 1)

Комментарий: Убедительные данные об улучшении прогноза при назначении бета-адреноблокаторов у пациентов с ОКСпST были получены в основном в дореперфузионную эру.

Полезьа рутинного назначения бета-адреноблокаторов у пациентов, которые подверглись первичной ЧКВ, на основании РКИ и системных метаанализов не показана [125–128].

Вместе с тем результаты некоторых регистров говорят о том, что назначение бета-адреноблокаторов приводит к улучшению прогноза [129, 130]. Гемодинамически стабильным пациентам с ИМпST бета-адреноблокаторы могут быть назначены в первые 24 ч после начала болезни. В ранние сроки ИМпST важнейшее значение имеет выбор приемлемой дозы препарата, которая не должна быть слишком большой при опасности возникновения осложнений (прежде всего — наличии СН). О достаточности дозы обычно судят по достигнутой ЧСС. Она не должна быть ниже 44–46 ударов в 1 мин в ночные часы в покое. Абсолютные противопоказания к использованию бета-адреноблокаторов при ИМпST: кардиогенный шок, тяжелая обструктивная болезнь легких в стадии обострения, атриовентрикулярная (АВ) блокада II–III ст. у пациентов без функционирующего искусственного водителя ритма сердца, аллергия. Относительные противопоказания: клинические проявления СН, свидетельства наличия низкого сердечного выброса, систолическое АД <100 мм рт. ст., ЧСС <60 ударов в 1 мин, удлинение интервала PQ >0,24 сек, обструктивная болезнь легких в анамнезе, наличие факторов риска возникновения кардиогенного шока. У пациентов с существенным нарушением сократимости ЛЖ начинать лечение следует с минимальных доз бета-адреноблокаторов. Через 24–48 ч после исчезновения выраженной брадикардии, артериальной гипотензии, тяжелой СН, АВ-блокады можно начать аккуратное титрование дозы препаратов для приема внутрь. При наличии исходных противопоказаний к бета-адреноблокаторам возможность их назначения следует регулярно пересматривать. Следует воздержаться от назначения бета-адреноблокаторов с внутренней симпатомиметической активностью.

- Для уменьшения риска смерти при ИМпST с СН или сниженной ФВ ЛЖ (<40%) рекомендуется пероральный прием бета-адреноблокаторов без внутренней симпатомиметической активности [131, 132].

ЕОК IA (УУР А; УДД 1)

Комментарий: изученными у пациентов с ИМ считаются метопролол** и карведилол**.

3.2.5 Блокаторы кальциевых каналов

- Из-за отсутствия доказательств эффективности у пациентов с ИМпST не рекомендуется рутинное назначение блокаторов кальциевых каналов [133, 134].

ЕОК IIIA (УУР А; УДД 1)

Комментарий: в связи с возможностью неконтролируемой гипотонии следует избегать назначения нифедипина** короткого действия у пациентов с ИМ [135].

- При непереносимости бета-адреноблокаторов для контроля за ишемией миокарда рекомендуется рассмотреть назначение верапамила** у пациентов с ИМпST без СН, без сниженной ФВ ЛЖ и без других противопоказаний [133].

ЕОК ПЬ В (УУР В; УДД 2)

Комментарий: *дилтиазем, верапамил** и дигидропиридиновые производные (амлодипин**) можно назначать пациентам с постинфарктной стенокардией при недостаточной эффективности бета-адреноблокаторов и нитратов или при невозможности контролировать артериальную гипертензию другими средствами. Дилтиазем и верапамил** иногда используют для контроля сердечного ритма, реже — для купирования суправентрикулярных аритмий в случае неэффективности/противопоказаний к бета-адреноблокаторам. Верапамил** или дилтиазем могут использоваться только при отсутствии симптомов СН и/или существенной сократительной дисфункции ЛЖ, нарушений синоатриальной и АВ проводимости и брадиаритмий. Совместный прием верапамила** или дилтиазема с бета-адреноблокатором крайне нежелателен.*

3.2.6 Блокаторы ренин-ангиотензин-альдостероновой системы

Ингибиторы ангиотензинпревращающего фермента (ИАПФ) и блокаторы рецепторов ангиотензина II (БРА)

- Для предотвращения дисфункции ЛЖ, СН и смерти рекомендуется применение ингибитора АПФ у всех пациентов с ИМпСТ, не имеющих противопоказаний [136].

ЕОК Па А (УУР В; УДД 2)

- Для снижения риска смерти и развития/прогрессирования СН рекомендуется раннее (в первые 24 часа ИМпСТ) назначение ингибиторов АПФ у пациентов с СН, сниженной ФВ ЛЖ, сахарным диабетом или ИМ передней локализации [136, 137].

ЕОК IА (УУР А; УДД 1)

Комментарий: *у пациентов со стабильной гемодинамикой назначение ИАПФ в первые 24ч от начала заболевания безопасно [138]. Следует постепенно увеличивать дозу ИАПФ до рекомендуемой (целевой), которая по данным клинических исследований обеспечивает положительное влияние на прогноз, а если это невозможно — до максимально переносимой (Приложение Г8). Противопоказания для начала использования ИАПФ: систолическое АД <100 мм рт. ст., выраженная почечная недостаточность, гиперкалиемия, двусторонний стеноз почечных артерий, беременность, индивидуальная непереносимость.*

- У пациентов с ИМпСТ, имеющих СН, сниженную ФВ ЛЖ или АГ в случае непереносимости ИАПФ для лечения СН, снижения риска смерти и прогрессирования СН рекомендуется использовать БРА, предпочтительно — валсартан [139]

ЕОК IВ (УУР В; УДД 2)

Комментарий: *начальная доза валсартана составляет 20 мг/сут; при хорошей переносимости дозу препарата постепенно увеличивают вплоть до 160 мг 2 раза в сутки.*

- У пациентов, переживших ИМпСТ и имеющих явную хроническую СН и ФВ ЛЖ менее 35%, для снижения риска смерти и необходимости госпитализации из-за СН рекомендуется замена ИАПФ (или БРА), принимаемого в максимальной переносимой дозе, на сакубитрил/валсартан** [140].

ЕОК IIaB (УУР -B; УДД 2).

Комментарии: для предлагаемой замены СН должна быть подтверждена повышенным уровнем мозгового натрийуретического пептида (≥ 150 нг/мл) или его N-концевого фрагмента (≥ 600 нг/мл). Пациент должен находиться на стабильных дозах бета-блокатора, ИАПФ или БРА не менее 4-х недель, иметь уровень калия крови менее 5,2 ммоль/л, систолическое АД ≥ 100 мм рт.ст. и расчетную СКФ ≥ 30 мл/мин/1,72 м². Сакубитрил/валсартан** назначается в дозе 200 мг 2 раза в день. В ходе лечения обязателен контроль за АД и уровнем калия.

- Для снижения риска смерти и прогрессирования СН рекомендуется использовать альдостерона антагонисты, предпочтительно эплеренон, в добавление к бета-адреноблокатору и ингибитору АПФ у пациентов с ИМпСТ и ФВ ЛЖ $\leq 40\%$ в сочетании с СН или с сахарным диабетом при условии, что нет почечной недостаточности и гиперкалиемии [141]

ЕОК IIaB (УУР А; УДД 2)

Комментарий: предпочтительно назначать эплеренон в первые сутки от начала ИМ [142]. Есть указания на снижение риска смерти при альдостерона антагонистов, в том числе спиронолактона**, у всех пациентов ИМпСТ при отсутствии противопоказаний и независимо от наличия сердечной недостаточности и сниженной ФВ ЛЖ [143, 144]. При таком подходе предпочтительно назначать альдостерона антагонист в пределах 72 часов от начала ИМ. Противопоказания к назначению альдостерона антагонистов: уровень креатинина в крови у мужчин > 220 мкмоль/л, у женщин > 175 мкмоль/л, а также концентрация калия более 5 ммоль/л. Во время лечения альдостерона антагонистами контролируют уровень креатинина и калия крови. Если уровень калия в крови превышает 5,5 ммоль/л, препараты отменяют. Рекомендуется поддерживать концентрацию калия в крови в диапазоне 4,0–5,0 ммоль/л.

3.2.7 Липидснижающая терапия

- Для снижения суммарного риска ишемических событий у пациентов с ИмпСТ рекомендуется в период госпитализации начать лечение ингибитором ГМГ-КоА-редуктазы в высокой дозе (вне зависимости от исходного уровня холестерина). Условие — отсутствие противопоказаний [145–149].

ЕОК IA (УУР А; УДД 1)

Комментарий: у пациентов с ИМпСТ, подвергнутых первичному ЧКВ, имеются многочисленные доказательства дополнительного снижения риска ишемических событий и даже смерти при использовании высоких доз ингибиторов ГМГ-КоА-редуктазы, применение

которых начато до ЧКВ (при сравнении с использованием ингибиторов ГМГ-КоА-редуктазы с началом их применения на более поздних этапах госпитализации) [150–157].

Терапия ингибиторами ГМГ-КоА-редуктазы обычно хорошо переносится, частота серьезных побочных эффектов не превышает 2%. Возможно появление миалгии и мышечной слабости, которые появляются в основном в первые недели после начала терапии и обычно быстро проходят после отмены ингибитора ГМГ-КоА-редуктазы. Рабдомиолиз с повышением уровня креатинкиназы более чем в 10 раз наблюдается крайне редко. Возможно бессимптомное повышение уровня трансаминаз в 3 и более раза, что требует снижения дозы или отмены препарата с дальнейшим наблюдением за активностью печеночных трансаминаз. Следует помнить, что в острую фазу ИМ повышение уровня трансаминаз обусловлено некрозом кардиомиоцитов и не является причиной для отказа от назначения ингибиторов ГМГ-КоА-редуктазы. Основные противопоказания для назначения ингибиторов ГМГ-КоА-редуктазы: повышенная чувствительность; активное заболевание печени или повышение активности печеночных трансаминаз в плазме крови неясного генеза более чем в 3 раза по сравнению с верхней границей нормы; женщины детородного возраста, не использующие адекватные методы контрацепции; беременность; период грудного вскармливания.

Рекомендуется применение ингибиторов ГМГ-КоА-редуктазы с наиболее выраженным гиполипидемическим действием, в частности аторвастатина** в суточной дозе 40–80 мг или розувастатина в суточной дозе 20–40 мг [158,159].

- При ИМпСТ рекомендуется как можно быстрее выполнить биохимический анализ крови по оценке нарушений липидного обмена, предпочтительно в первые 24 ч. после госпитализации, для последующего сопоставления с уровнями липидов, достигнутыми при использовании гиполипидемических лекарственных средств [36].

ЕОК IC (УУР C; УДД 5)

- У пациентов, перенесших ИМпСТ, рекомендуется поддерживать уровень ХС ЛНП < 1,4 ммоль/л и добиваться его снижения как минимум на 50% от исходных значений ХС ЛНП для обеспечения максимального эффекта по снижению риска повторных ишемических событий [160, 161, 162, 165, 166].

ЕОК IA (УУР A; УДД 1)

Комментарий: Рекомендуется определить уровень ХС ЛНП в крови через 4–6 недель после начала лечения для оценки эффективности терапии ингибитором ГМГ-КоА-редуктазы, определения необходимости увеличения его дозы и/или добавления гиполипидемических препаратов с другим механизмом действия (эзетемиб и/или ингибитор пропротеиновой конвертазы субтилизин-кексинового типа 9 (АТХ-группа - другие гиполипидемические средства)) [161, 162].

- Если у пациента после ИМпСТ при использовании максимально переносимой дозы ингибитора ГМГ-КоА-редуктазы концентрация ХС ЛНП в крови остаётся повышенной,

рекомендуется добавить к ингибитору ГМГ-КоА-редуктазы эзетимиб для дополнительного снижения уровня ХС ЛПН в крови и риска ишемических событий [164].

ЕОК ПаВ (УУР В; УДД 2)

- Если у пациента после ИМпСТ при использовании максимально переносимой дозы ингибитора ГМГ-КоА-редуктазы в сочетании с эзетимибом концентрация ХС ЛПН в крови остаётся повышенной, рекомендуется добавить препарат из группы блокаторов пропротеиновой конвертазы субтилизин-кексинового типа 9 (АТХ-группа - другие гиполипидемические средства) (алирокумаб** или эволокумаб**) для дополнительного снижения уровня ХС ЛПН в крови и риска ишемических событий [165,166].

ЕОК ИВ (УУР А; УДД 2)

Комментарий: *если на фоне терапии ингибиторами ГМГ-КоА-редуктазы в максимально переносимых дозах уровень холестерина ЛПНП остается значительно повышенным (> 2,5ммоль/л), можно рассмотреть блокаторы пропротеиновой конвертазы субтилизин-кексинового типа 9 (АТХ-группа - другие гиполипидемические средства) без предварительного применения эзетимиба.*

- У пациентов после ИМпСТ с непереносимостью ингибиторов ГМГ-КоА-редуктазы для достижения целевых значений холестерина ЛПНП рекомендуется использовать эзетимиб и/или препарат из группы блокаторов пропротеиновой конвертазы субтилизин-кексинового типа 9 (алирокумаб** или эволокумаб**) (АТХ-группа - другие гиполипидемические средства) [36].

ЕОК ПьВ (УУР С; УДД 5).

3.2.8 Антитромботическая терапия

3.2.8.1. Антитромбоцитарные препараты (антиагреганты)

- Для снижения риска смерти, сосудистой смерти, повторного ИМ и ишемического инсульта рекомендуется длительный (неопределенно долгий) прием АСК** всем пациентам с ИМпСТ, не имеющим противопоказаний, вне зависимости от исходной стратегии реперфузии [82].

ЕОК IA (УУР А; УДД 1)

Комментарий: *у пациентов, в предшествующую неделю регулярно не принимавших АСК**, рекомендуется начальная (нагрузочная) доза — 150–325 мг; постоянная поддерживающая доза АСК** — 75–100 мг 1 раз в сутки.*

- Всем пациентам с ИМпСТ, не имеющим высокого риска кровотечений, в добавление к АСК** на протяжении 12 месяцев рекомендуется прием блокатора P2Y₁₂-рецептора тромбоцитов (для снижения суммарного риска смерти, ИМ и ишемического инсульта) [98, 167].

ЕОК 1А (УУР А; УДД 2)

- У пациентов с ИМпСТ после первичного ЧКВ для снижения суммарного риска (смерти и ИМ), риска тромбоза стента в добавление к АСК** при отсутствии противопоказаний (внутричерепное кровоизлияние в анамнезе, продолжающееся кровотечение) рекомендуется тикагрелор** (нагрузочная доза — 180 мг, поддерживающая — 90 мг 2 раза в сутки в течение 12 месяцев) [94].

ЕОК 1аВ (УУР А; УДД 2)

- При коронарном стентировании*** у пациентов с ИМпСТ, не получавших других ингибиторов P2Y₁₂-рецептора тромбоцитов, в добавление к АСК** для снижения риска смерти и суммы ишемических событий (смерть, ИМ, инсульт), риска тромбоза стента рекомендуется прасугрел (нагрузочная доза — 60 мг, ежедневная поддерживающая доза — 10 мг в течение 12 месяцев), если нет противопоказаний (внутричерепное кровоизлияние в анамнезе, ишемический инсульт / ТИА в анамнезе, продолжающееся кровотечение) [95].

ЕОК 1аВ (УУР А; УДД 2)

Комментарии: у пациентов старше 75 лет, с массой тела ниже 60 кг необходимо снизить суточную дозу прасугрела до 5 мг.

*При выборе блокатора P2Y₁₂-рецепторов тромбоцитов (АТХ-группа - антиагреганты, кроме гепарина) у пациентов с ИМпСТ, подвергнутых первичному ЧКВ, следует знать о результатах прямого сравнения тикагрелора** и прасугрела (у пациентов с ИМпСТ, подвергнутых первичному ЧКВ) в исследовании PRAGUE-18 (не выявившего преимущества одного препарата перед другим на уровне ишемических и геморрагических событий за 7 и 30 дней наблюдения) [168] и в исследовании ISAR-REACT5, в котором у пациентов с ОКС (более 40% из них — с ИМпСТ), подвергнутых ЧКВ, где показано преимущество прасугрела над тикагрелором** на уровне суммарной частоты развития ишемических событий (сумма случаев смерти, ИМ или инсульта за 12 месяцев) без убедительных различий в частоте крупных кровотечений [169].*

- Пациентам с ИМпСТ, которые не могут получать тикагрелор** или прасугрел, для возможного снижения суммарного риска смерти, ИМ и инсульта и риска тромбоза стента в добавление к АСК** рекомендуется клопидогрел** (нагрузочная доза — 300–#600 мг, поддерживающая — 75 мг 1 раз в сутки) [170].

ЕОК 1а В (УУР А; УДД 2)

Комментарий: нагрузочная доза клопидогрела** #600 мг используется в случаях, когда выполняется ЧКВ, 300 мг — при ТЛТ. Считается необходимым воздерживаться от нагрузочной дозы клопидогрела** у пациентов с ИМпСТ старше 75 лет, получивших ТЛТ. При выполнении ЧКВ величина нагрузочной дозы клопидогрела** не имеет возрастных ограничений.

Для прогнозирования пониженной лабораторной чувствительности к клопидогрелу возможно проведение фармакогенетического тестирования по CYP2C19.

- Для предотвращения ретромбоза начинать использование ингибитора P2Y₁₂-рецептора тромбоцитов у пациентов с ИМпСТ рекомендуется перед ТЛТ и перед или во время ЧКВ [36].

ЕОК IC (УУР C; УДД 5)

- У пациентов с ИМпСТ для снижения риска ишемических событий рекомендуется продолжать ДАТТ (сочетание АСК** с блокатором P2Y₁₂-рецептора тромбоцитов) на протяжении 12 месяцев независимо от стратегии реперфузии, методики ЧКВ и типа установленных стентов, при условии, что у пациента нет исходно очевидного высокого риска кровотечений [98, 167]

ЕОК IA (УУР A; УДД 1)

- При повышенном риске кровотечений рекомендуемая длительность ДАТТ (сочетание АСК** с блокатором P2Y₁₂ рецептора тромбоцитов) у пациентов, перенесших ИМпСТ, для снижения этого риска может быть меньше 12 месяцев [171, 172].

ЕОК IIa A (УУР A; УДД 1)

Комментарий: досрочное прекращение ДАТТ увеличивает частоту коронарных осложнений. Частой причиной досрочного прекращения приема одного или обоих компонентов ДАТТ являются кровотечения и необходимость в хирургическом вмешательстве. Минимальная длительность ДАТТ после установки стентов составляет 1 месяц для СБЛП*** и 3 месяца — для современных СВЛ***. В случае необходимости отменить блокатор P2Y₁₂-тромбоцитов из-за хирургического вмешательства крайне желательно реализовать это вмешательство в условиях многопрофильного стационара с возможностью проведения ЧКВ в случае возникновения периоперационного тромбоза стента и ИМ.

При необходимости экстренной несердечной хирургической операции или серьезном кровотечении лечение ингибиторами P2Y₁₂-рецептора тромбоцитов следует прекратить и возобновить при первой возможности после устранения причин кровотечения. При высоком риске рецидива кровотечения минимальный срок двойной антитромбоцитарной терапии составляет 1 месяц после установки СБЛП*** и 3 месяца — после установки современных типов СВЛ***.

Если прерывание ДАТТ является абсолютно необходимым, следует иметь в виду, что альтернативного более безопасного варианта профилактики тромбоза стентов нет. По мере возможности АСК** следует продолжить, так как отмена обоих препаратов еще больше повышает риск тромбоза.

Тикагрелор** следует отменить как минимум за 3 дня, клопидогрел** — как минимум за 5 дней, прасугрел — как минимум за 7 дней до планового хирургического вмешательства. При отсутствии возможности выдержать указанные сроки решение об оперативном лечении следует принимать консилиумом врачей разных специальностей, который должен оценить

риски кровотечения и отмены двойной антитромбоцитарной терапии, а также учесть тип хирургического вмешательства, риск рецидива ишемии миокарда, степень поражения коронарных артерий, время, прошедшее от начала ИМ и ЧКВ, характеристику установленных стентов. О последствиях преждевременного прерывания двойной антитромбоцитарной терапии следует помнить и у пациентов с ИМпST, не получивших реперфузионного лечения. При хирургических вмешательствах с низким риском кровотечения не следует досрочно прерывать ДАТТ.

- У пациентов с ИМпST, подвергнутых коронарному стентированию, с высоким коронарным риском и низким риском кровотечений, не имевших кровотечений в течение первого года лечения, для снижения риска смерти, повторного ИМ, суммарного риска ишемических событий рекомендуется продление ДАТТ (сочетание АСК** с блокатором P2Y₁₂ рецептора тромбоцитов) на более длительный срок [173]. При этом в ходе наблюдения за пациентом соотношение риска и пользы продления ДАТТ должно регулярно пересматриваться.

ЕОК ПаВ (УУР В; УДД 1)

- У пациентов, перенесших ИМ, с сохраняющимся высоким коронарным риском, не имевших кровотечений в первый год ДАТТ (сочетание АСК** с блокатором P2Y₁₂-рецептора тромбоцитов), для снижения суммарного риска ишемических событий рекомендуется продление ДАТТ в виде сочетания АСК** с уменьшенной дозой тикагрелора** (60 мг 2 раза в сутки) на дополнительные 36 месяцев [174, 175].

ЕОК ПьВ (УУР В; УДД 2)

Комментарий: *к пациентам, перенесшим ИМ и имеющим высокий коронарный риск, относят лиц ³50 лет в сочетании как минимум с одним из следующих факторов риска: возраст ³65 лет, наличие СД, требующего медикаментозного лечения, два и более перенесенных ИМ в прошлом, многососудистый коронарный атеросклероз, ХБП с рСКФ менее 60 мл/мин/1,73 м².*

- Для защиты слизистой желудочно-кишечного тракта и для возможного снижения риска желудочно-кишечных кровотечений в период назначения ДАТТ рекомендуется использовать ингибиторы протонного насоса [176, 177].

ЕОК ПаВ (УУР В; УДД 3)

Комментарий: *применение ингибиторов протонного насоса возможно как у всех пациентов, переживших ИМпST и получающих ДАТТ, так и более избирательно — у пациентов с повышенным риском желудочно-кишечных кровотечений (язвенная болезнь или желудочно-кишечное кровотечение в анамнезе, хроническое использование нестероидных противовоспалительных средств или кортикостероидов, как минимум 2 из следующих признаков — возраст ³65 лет, диспепсия, желудочно-пищеводный рефлюкс, инфицирование Helicobacter Pylory, хроническое употребление алкоголя). Известно о возможном ослаблении антитромбоцитарного эффекта клопидогрела** при его сочетании с омепразолом** или эзомепразолом** на уровне лабораторной оценки активности тромбоцитов (но не с*

пантопразолом или рабепразолом). Нет доказательств, что эти лекарственные взаимодействия оказывают неблагоприятное влияние на клинические результаты лечения.

- В некоторых случаях в первые 12 месяцев после ИМпСТ для снижения риска кровотечений рекомендуется рассмотреть переход с прасугрела или тикагрелора** на клопидогрел** [178–180].

ЕОК ПЬ А (УУР В; УДД 2)

Комментарий: возможные основания для перехода с прасугрела или тикагрелора** на клопидогрел** в первые 12 месяцев после ИМпСТ: появление или повторение клинически значимых кровотечений, причину которых невозможно выявить и/или устранить; небольшие повторяющиеся («надоедливые») кровотечения, источник которых устранить не удастся, сказывающиеся на приверженности к лечению; побочные эффекты тикагрелора** (клинически значимая одышка, клинические проявления гиперурикемии); появление показаний к длительному лечению антикоагулянтами (ФП, ТГВ/ТЭЛА, тромб в полости левого желудочка, имплантация искусственного клапана сердца); возникновение ишемического инсульта или ТИА у получающих прасугрел; стремление уменьшить стоимость лечения; желание пациента уменьшить кратность приема препарата (переход с тикагрелора** на клопидогрел**) и число принимаемых таблеток (переход с тикагрелора**/прасугрела на фиксированную комбинацию АСК** с клопидогрелом**) с целью улучшения приверженности лечению; ограниченная доступность прасугрела или тикагрелора**, не позволяющая обеспечить их регулярный прием.

С учетом риска возникновения тромботических последствий при ИМ и/или ЧКВ при изменении интенсивности ДАТТ выделяют «острый» период (первые 24 часа), ранний период (со 2-х по 30-е сутки), поздний (от 31 суток до 12 месяцев) и очень поздний (более 1 года) периоды. Переход с прасугрела или тикагрелора** на клопидогрел** в острый и ранний периоды крайне нежелателен.

Предлагаемые способы перехода с тикагрелора** или прасугрела на клопидогрел**:

1) В первые 30 дней от начала лечения ИМ и/или ЧКВ: прием внутрь #600 мг клопидогрела** через 24 часа от последнего приема тикагрелора** или прасугрела. При переходе на клопидогрел** из-за кровотечения или его опасения следует рассмотреть начало приема клопидогрела с поддерживающей дозы (75 мг). В последующем доза клопидогрела** — 75 мг 1 раз в сутки.

2) Спустя 30 дней от начала лечения ИМ и/или ЧКВ: прием внутрь 75 мг клопидогрела** через 24 часа от последнего приема прасугрела; прием внутрь #600 мг клопидогрела через 24 часа от последнего приема тикагрелора**. При переходе на клопидогрел** из-за кровотечения или его опасения следует рассмотреть начало приема клопидогрела** с поддерживающей дозы (75 мг). В последующем доза клопидогрела** — 75 мг 1 раз в сутки.

- На фоне широкого применения ДАТТ блокаторы ГПР ПЬ/Ша при ИМпСТ рекомендуются как спасительное средство только для лечения тромботических осложнений ЧКВ, массивного

интракоронарного тромбоза и при развитии феномена no-reflow [98, 181,182].

ЕОК ПаВ (УУР В; УДД 2)

Комментарий: блокаторы ГПР IIb/IIIa при ИМпСТ активно изучались до появления блокаторов P2Y₁₂-рецепторов тромбоцитов. Основным осложнением, ограничивающим их применение, являются кровотечения. Факторами, способствующими передозировке препаратов, являются старческий и выше возраст, женский пол, почечная недостаточность, малая масса тела, сахарный диабет, ХСН. Применение блокаторов ГПР IIb/IIIa может вызывать тромбоцитопению. Блокаторы ГПР IIb/IIIa в сочетании с ДАТТ должны использоваться вместе с парентеральным антикоагулянтом. Сочетание блокатора ГПР IIb/IIIa с бивалирудином в рутинной практике не рекомендуется, поскольку по частоте ишемических событий оно эквивалентно монотерапии бивалирудином, но вызывает больше крупных кровотечений.

1.1.8.2. Антикоагулянтная терапия у пациентов с ИМпСТ

(кроме этого раздела см. «Антитромботическое сопровождение реперфузии»)

- При ИМпСТ парентеральное введение антикоагулянтов для снижения риска тромботических осложнений рекомендуется продолжать максимально до 8 суток (или до выписки, если она произойдет раньше этого срока) или до успешного завершения ЧКВ, если нет иных показаний к продленной антикоагулянтной терапии [104, 107].

ЕОК Пь С (УДД 2; УУРА)

Комментарий: У пациентов, получающих антагонисты витамина К, рекомендуется воздержаться от парентерального введения антикоагулянтов (в том числе во время ЧКВ) при условии, что значение МНО равно или превышает 2,0 (для ЧКВ 2,5). При меньшем значении МНО рекомендуется стандартный болюс НФГ**.

При ЧКВ у пациентов, получающих прямые пероральные антикоагулянты, возможно продолжение их приема с дополнительным внутривенным введением парентерального антикоагулянта во время ЧКВ (в обычной дозе и независимо от времени, прошедшего после приема прямого перорального антикоагулянта). Тромболитическая терапия на фоне сохраняющегося эффекта прямого перорального антикоагулянта нежелательна.

- Для снижения риска тромботических осложнений фондапаринукс натрия (2,5 мг ежедневно подкожно, первое введение — 2,5 мг внутривенно) при ИМпСТ рекомендуется в качестве антикоагулянта для сопровождения ТЛТ с использованием стрептокиназы и у пациентов, не получивших реперфузионную терапию [107].

ЕОК ПаВ (УУР В; УДД 2)

Комментарий: пациенту, получающему фондапаринукс натрия, во время ЧКВ следует внутривенно вводить НФГ** — первоначальный болюс в дозе 85 МЕ/кг (при одновременном

применении блокатора ГПР IIb/IIIa — 60 МЕ/кг), необходимость повторного введения определяется величиной активированного времени свертывания крови. Фондапаринукс натрия противопоказан при клиренсе креатинина ниже 20 мл/мин.

Бивалирудин

1. При ИМпСТ применение бивалирудина (внутривенно болюс 0,75 мг/кг и инфузия 1,75 мг/кг/час) рекомендуется рассмотреть в качестве альтернативы НФГ** для антитромботической поддержки ЧКВ, т.е. для снижения риска тромботических осложнений ЧКВ [183–185].

ЕОК IIaA (УУР В; УДД 1)

Комментарии. Бивалирудин — препарат выбора у пациентов с гепарин-индуцированной тромбоцитопенией. Инфузию бивалирудина рекомендуется начать одновременно с ЧКВ и продолжать до 4 часов после его завершения. Рекомендация использовать бивалирудин как альтернативу сочетанию НФГ** с блокатором ГПР IIb/IIIa во время ЧКВ утратила актуальность, поскольку в условиях широкого распространения ДАТТ применение блокаторов ГПР IIb/IIIa в основном ограничивается случаями с тромботическими осложнениями во время ЧКВ.

Нефракционированный гепарин**

- При ИМпСТ внутривенная инфузия НФГ** в сопровождение ТЛТ рекомендуется для поддержки реперфузии (снижения риска тромботических осложнений) в случаях, когда фондапаринукс натрия и эноксапарин** противопоказаны (в частности, из-за выраженной почечной недостаточности) [36].

ЕОК IIaC (УУР С; УДД 5)

Комментарий: внутривенная инфузия НФГ** должна осуществляться в дозе, обеспечивающей удлинение активированного частичного тромбопластинового времени в 1,5–2,5 выше контрольного для данной лаборатории. При использовании НФГ** во время ЧКВ рекомендуется ввести внутривенно болюсом 70–100 МЕ/кг (при одновременном применении ингибитора гликопротеиновых рецепторов IIb/IIIa 50–70 МЕ/кг), необходимость повторного введения определяется величиной активированного времени свертывания крови.

- Если ЧКВ при ИМпСТ выполняется на фоне начатой внутривенной инфузии НФГ**, во время процедуры для поддержания должного уровня антикоагуляции рекомендуется использовать дополнительное внутривенное введение болюсов НФГ** под контролем активированного времени свертывания крови [186].

ЕОК IIaB (УУР С; УДД 2)

Эноксапарин

- Если пациент с ИМпСТ получал эноксапарин** до ЧКВ (в связи с ТЛТ), для снижения риска ишемических и геморрагических осложнений процедура рекомендуется выполнять на фоне его продолжающегося применения [89].

ЕОК IIaB (УУР В; УДД 2)

Комментарий: *эноксапарин** не рекомендуется при рСКФ ниже 15 мл/мин/1,73 м².*

- У пациентов с ИМпСТ, с ожидаемыми высоким риском ишемических событий и низким риском кровотечений, не переносивших в прошлом инсульт или ТИА, для снижения риска смерти, снижения суммарного риска смерти, ИМ, инсульта и риска тромбоза коронарных стентов*** к сочетанию АСК** и клопидогрела** после завершения лечения парентеральным антикоагулянтом рекомендуется добавить ривароксабан** в дозе 2,5 мг 2 раза в сутки сроком на 1 год [187].

ЕОК IIaB (УУР В; УДД 2)

Комментарий: *добавление ривароксабана** в дозе 2,5 мг 2 раза в сутки не изучено в комбинации с двойной антитромбоцитарной терапией, в состав которой входят прасугрел или тикагрелор**. Данный подход не может использоваться у пациентов, нуждающихся в использовании более высоких доз пероральных антикоагулянтов (в частности, при наличии ФП с повышенным риском инсульта). При присоединении к ДАТТ ривароксабана в дозе 2,5 мг 2 раза в день следует потенциальное увеличение риска кровотечений, прежде всего внутричерепных.*

- У пациентов, перенесших ИМ, с сохраняющимся высоким коронарным риском, получающих АСК** без блокатора P2Y₁₂-рецептора тромбоцитов, в рамках вторичной профилактики (для снижения суммарного риска ишемических событий и риска смерти) рекомендуется присоединение к АСК** ривароксабана** в дозе 2,5 мг 2 раза в день на неопределенно долгое время [188, 189].

ЕОК IIaB (УУР В; УДД 2)

Комментарий: *к пациентам, перенесшим ИМ, имеющим достаточный для предлагаемого вмешательства риск сердечно-сосудистых событий, относят лиц ³ 65 лет или моложе, но в сочетании с документированным поражением или вмешательством в двух сосудистых бассейнах, или в сочетании с как минимум двумя факторами риска: курение, сахарный диабет, нарушение функции почек с рСКФ менее 60 мл/мин/1,73 м², нетяжелая СН (ФВ ЛЖ > 30% и класс по NYHA I–II), нелакунарный ишемический инсульт (более месяца до назначения ривароксабана**). Не подходят для длительного совместного использования АСК** и низкой дозы ривароксабана** пациенты с высоким риском кровотечения, недавним инсультом, геморрагическим и лакунарным инсультом в прошлом, с тяжелой сердечной недостаточностью (ФВ ЛЖ < 30% или класс по NYHA III–IV), с рСКФ менее 15 мл/мин/1,73 м², нуждающиеся в ДАТТ, лечении антиагрегантом, отличным от АСК**, или в использовании лечебных доз антикоагулянтов по другим показаниям.*

3.1.8.3. Антитромботическая терапия у пациентов с ИМпСТ, нуждающихся в длительном использовании антикоагулянтов

- Пациенты с ИМпСТ, развившимся на фоне терапии пероральным антикоагулянтом, из-за неприемлемого риска кровотечений не должны получать ТЛТ [36].

ЕОК ШС (УУР С; УДД 5)

- При необходимости в длительном использовании пероральных антикоагулянтов у пациентов с ИМпСТ, подвергнутых коронарному стентированию^{***}, длительность применения сочетания перорального антикоагулянта с АСК^{**} и клопидогрелом^{**} (тройная антитромботическая терапия) для уменьшения риска геморрагических осложнений рекомендуется ограничить несколькими днями (1–7 дней), с последующей отменой АСК^{**}. Двойная антитромботическая терапия (пероральный антикоагулянт и клопидогрел^{**}) применяется до 12 месяцев, после чего клопидогрел^{**} отменяется, продолжается «монотерапия» пероральным антикоагулянтом в целевой для профилактики тромбоэмболических событий (у пациентов с ФП) дозе [190–194].

ЕОК ПаВ (УУР В; УДД 2)

Комментарий: показания к длительному применению антикоагулянтов — ФП в сочетании с умеренным/тяжелым митральным стенозом; неклапанная ФП с суммой баллов по шкале CHA₂DS₂-VASc ≥ 2 у мужчин или ≥ 3 у женщин; ТГВ/ТЭЛА, требующие лечения антикоагулянтами; тромб в ЛЖ; механические протезы клапанов сердца^{***}.

Данные о возможности ранней отмены АСК^{**} получены в серии рандомизированных исследований, сравнивавших геморрагическую безопасность тройной и двойной антитромботической терапии у пациентов нуждавшихся в длительной антикоагуляции (как, правило из-за наличия ФП) и приеме ДАТТ (из-за ОКС и/или ЧКВ). Двойная антитромботическая терапия в абсолютном большинстве случаев состояла из антикоагулянта и клопидогрела^{**}. В каждом исследовании были представлены пациенты с ИМпСТ, в том числе подвергнутые ЧКВ. В каждом из этих исследований удалось показать снижение риска кровотечений при использовании сочетания антикоагулянта и одного антиагреганта при сравнении с «тройной» антитромботической терапией. В каждом отдельном исследовании и в их метаанализе это снижение риска зарегистрировано как минимум без увеличения риска эмболических и ишемических событий.

- Для снижения риска кровотечений при необходимости в длительном использовании пероральных антикоагулянтов у пациентов с ИМпСТ, подвергнутых коронарному стентированию^{***}, использование двойной антитромботической терапии, состоящей из перорального антикоагулянта и клопидогрела^{**}, рекомендуется в случаях, когда риск кровотечений превосходит риск коронарных осложнений [190–194].

ЕОК ПаВ (УУР В; УДД 1)

Комментарий: Показания к длительному применению антикоагулянтов — ФП в сочетании с умеренным/тяжелым митральным стенозом; неклапанная ФП с суммой баллов по шкале CHA₂DS₂-VASc ≥ 2 у мужчин или ≥ 3 у женщин; ТГВ/ТЭЛА, требующие лечения антикоагулянтами; тромб в ЛЖ; механические протезы клапанов сердца***.

Переход на двойную антитромботическую терапию (отмена АСК**, продолжение приема сочетания перорального антикоагулянта с клопидогрелом**) рекомендуется через несколько дней после коронарного стентирования***, обычно — при выписке из стационара. Данные о безопасности раннего перехода на двойную антитромботическую терапию у всех пациентов с ОКС, а также у имеющих наиболее высокий риск коронарных и кардиоэмболических осложнений, ограничены.

- У пациентов с ИМпСТ и ФП, нуждающихся в сочетании антикоагулянта и антитромбоцитарных препаратов, для снижения риска кровотечений рекомендуется использовать ПОАК, а не антагонисты витамина К (АСК) (если к ПОАК нет противопоказаний) [191–194, 195–197].

ЕОК IV (УУР А; УДД 1)

Комментарий: данные о сравнительной эффективности прямых пероральных антикоагулянтов и варфарина** у пациентов с ИМ ограничены анализом подгрупп в рандомизированных контролируемых исследованиях.

Целевые значения МНО при использовании антагонистов витамина К в сочетании с антитромбоцитарными препаратами составляют 2,0–2,5 и могут быть выше в некоторых клинических ситуациях (у пациентов с механическими протезами клапанов сердца, при тромбоемболических осложнениях на фоне указанных значений МНО). При применении антагонистов витамина К рекомендуется поддерживать время нахождения МНО в терапевтическом диапазоне не менее 70%, для сохранения надлежащей эффективности и снижения риска кровотечений.

- У пациентов с ИМпСТ и ФП, нуждающихся в сочетании антикоагулянта с антитромбоцитарным препаратом, для предотвращения эмболических событий рекомендуется апиксабан** в дозах, предназначенных для пациентов с неклапанной ФП, если к нему нет противопоказаний [193].

ЕОК IIaV (УУР В; УДД 2)

Комментарий: по имеющимся данным, апиксабан** безопаснее варфарина** в составе двойной и тройной антитромботической терапии при сходной с варфарином** частоте коронарных осложнений. Рекомендуемой для большинства пациентов дозой является 5 мг 2 раза в день. Сниженная до 2,5 мг 2 раза в день доза используется при клиренсе креатинина от 15 до 30 мл/мин или при наличии двух и более из перечисленных факторов: возраст старше 80 лет, вес менее 60 кг и уровень креатинина крови выше 133 мкмоль/л.

- У пациентов с ИМпСТ и ФП, нуждающихся в сочетании антикоагулянта и антитромбоцитарных препаратов, для предотвращения эмболических событий рекомендуется дабигатрана этексилат в дозе 150 мг 2 раза в сутки или 110 мг 2 раза в сутки, если к нему нет противопоказаний [192].

ЕОК IIaB (УУР-B; УДД 2)

Комментарий: *дабигатрана этексилат** в дозах 110 или 150 мг 2 раза в сутки в составе двойной антитромбоцитарной терапии (в комбинации с клопидогрелом**) безопаснее тройной антитромботической терапии (сочетание варфарина**, клопидогрела** и АСК**). При этом отмечена тенденция к большей частоте коронарных событий при использовании дозы дабигатрана** 110 мг 2 раза в сутки. Поэтому в составе двойной антитромботической терапии (в комбинации с клопидогрелом**) предпочтительно использовать дабигатрана этексилат** в дозе 150 мг 2 раза в сутки. Дозу 110 мг 2 раза в сутки в составе двойной антитромботической терапии можно рекомендовать для пациентов с преобладающим риском кровотечений, при наличии показаний, сформулированных в рекомендациях по лечению пациентов с ФП. В составе тройной антитромботической терапии предпочтительнее доза 110 мг 2 раза в сутки.*

- У пациентов с ИМпСТ и ФП, нуждающихся в сочетании антикоагулянта и антитромбоцитарных препаратов, для предотвращения эмболических событий рекомендуется ривароксабан** в дозе 15 мг 1 раз в сутки (у пациентов с клиренсом креатинина 30–50 мл/мин — 10 мг 1 раз в сутки), если к нему нет противопоказаний [191].

ЕОК IIaB (УУР В; УДД 2)

Комментарий: *ривароксабан** в дозе 15 мг 1 раз в сутки (у пациентов с клиренсом креатинина 30–50 мл/мин — 10 мг 1 раз в сутки) в комбинации с клопидогрелом** безопаснее «тройной» антитромботической терапии (сочетание варфарина**, клопидогрела** и АСК**).*

- У пациентов с ИМпСТ, нуждающихся в длительном использовании пероральных антикоагулянтов, которым не выполнялось коронарное стентирование***, рекомендуется сочетание одного антитромбоцитарного препарата с пероральным антикоагулянтом (двойная антитромботическая терапия) [193].

ЕОК IIaB (УУР В; УДД 2)

Комментарий: *в качестве антиагреганта в составе двойной антитромботической терапии рекомендуется использовать клопидогрел**. Тройная антитромботическая терапия у пациентов с ОКСпСТ, которым не выполнялось коронарное стентирование***, в целом не рекомендуется из-за высокой частоты кровотечений, но может быть рассмотрена в индивидуальном порядке у пациентов с низким риском кровотечений и высоким риском коронарных осложнений. Апиксабан** безопаснее варфарина** в составе двойной и тройной антитромботической терапии у больных с ОКС, которым не проводилось стентирование [193].*

- Для уменьшения риска геморрагических осложнений во время ЧКВ у пациентов, получающих пероральные антикоагулянты, рекомендуется использовать лучевой доступ [58].

ОК IIa A (УУР А; УДД 2)

- У пациентов с ИМпСТ, получающих пероральный антикоагулянт, для обеспечения геморрагической безопасности лечения не рекомендуется использовать ингибиторы P2Y₁₂-рецептора тромбоцитов до получения результатов коронарной ангиографии и принятия решения о выполнении ЧКВ, а блокаторы ГПР IIb/IIIa рассматривать только при очевидных тромботических осложнениях ЧКВ [36].

ЕОК IIIС (УУР С; УДД 5).

- Для защиты слизистой желудочно-кишечного тракта и возможного снижения риска желудочно-кишечных кровотечений на период применения тройной антитромботической (сочетание перорального антикоагулянта с клопидогрелом* и АСК*) и двойной антитромботической (сочетание перорального антикоагулянта с клопидогрелом** или ацетилсалициловой кислотой**) рекомендуется использовать ингибиторы протонного насоса [36].

ЕОК IIbС (УУР С; УДД 5)

Комментарий: возможность ослабления антитромбоцитарного эффекта клопидогрела** продемонстрирована при его сочетании с омега-3-полиненасыщенными жирными кислотами** или эзомепразолом**, но не с пантопразолом или рабепразолом. Нет доказательств, что эти лекарственные взаимодействия оказывают неблагоприятное влияние на клинические результаты лечения.

3.2.9 Иное медикаментозное лечение

- У пациентов с ИМпСТ при концентрации глюкозы в крови выше 10 ммоль/л рекомендуется использование сахароснижающих лекарственных средств для контроля уровня гликемии [200–205].

ЕОК IIaС (УУР В; УДД 2)

Комментарии: Целевой уровень глюкозы в крови при лечении ОКС не определен и должен выбираться с учетом сопутствующих заболеваний (допустимы более высокие уровни у пациентов с тяжелыми сердечно-сосудистыми заболеваниями, в пожилом возрасте, при длительно существующем сахарном диабете, выраженной сопутствующей патологии). Следует избегать эпизодов снижения концентрации глюкозы в крови ниже 5 ммоль/л. При гипергликемии у пациентов с ОКС без предшествующего СД решить вопрос о наличии СД позволяет измерение гликированного гемоглобина и решение о проведении сахароснижающей терапии принимается в зависимости от клинической ситуации, однако при повышении уровня глюкозы в крови более 10,0 ммоль/л рекомендуется начало сахароснижающей терапии.

Для достижения целевого уровня гликемии у пациентов с ОКСнST рекомендуется индивидуализированный подход к выбору сахароснижающих лекарственных средств [36]. Наличие у пациента с ОКСнST СД 2 типа не является обязательным показанием к переводу на инсулинотерапию; многие могут продолжать прием пероральных сахароснижающих препаратов. Если у пациента с СД 2 типа возникла необходимость в использовании инсулинов, после стабилизации состояния рекомендуется переход на пероральные сахароснижающие средства.

Пациенты с ОСКнST без нарушения сознания и других серьезных осложнений, способные самостоятельно принимать пищу, могут находиться на подкожной инсулинотерапии при условии, что она позволяет поддерживать целевой диапазон гликемии и избегать гипогликемии. Методом выбора для быстрого и управляемого достижения компенсации углеводного обмена является непрерывная внутривенная инфузия инсулинов и аналогов быстрого действия, при необходимости — в сочетании с внутривенной инфузией декстрозы** (Приложение Г3).

- У пациентов с ИМпST (с сахарным диабетом и без сахарного диабета) из-за отсутствия доказательств значимого положительного влияния на риск смерти и нефатальных осложнений не рекомендуется использовать глюкозо-инсулиновую и глюкозо-инсулиново-калиевую смесь [206].

ЕОК IIIA (УУР А; УДД 1)

- У пациентов с СД, перенесших ОКСпST, рекомендуется проводить лечение, направленное на поддержание выбранного совместно с врачом-эндокринологом индивидуального целевого уровня гликированного гемоглобина (у большинства пациентов – ниже 7,0%) для снижения риска микро- и макрососудистых осложнений СД [207].

ЕОК IIaB (УУР В; УДД 3)

- Нестероидные противовоспалительные средства (за исключением низких доз АСК** в качестве антиагреганта и средних доз АСК** для лечения перикардита) не рекомендуются при ИМпST из-за неблагоприятного влияния на риск сердечно-сосудистых событий [208–210].

ЕОК IIb (УУР А; УДД 1)

Комментарий: *рекомендуется отменить нестероидные противовоспалительные средства и/или не начинать их использование при госпитализации с ИМнST.*

3.3. Осложнения инфаркта миокарда с подъемом ST и их лечение

Дисфункция миокарда

Дисфункция миокарда является наиболее частым проявлением/осложнением ИМ. Причиной дисфункции является гибель кардиомиоцитов и/или их оглушение (станнинг) вследствие ишемии миокарда. Дисфункции ЛЖ может быть бессимптомной. Выраженное нарушение систолической функции приводит к клиническим проявлениям СН. Степень дисфункции миокарда ЛЖ является независимым предиктором смертности. Раннее выявление нарушенной функции миокарда позволяет своевременно начать лечебные мероприятия по профилактике развития СН.

- Пациентам с ИМ рекомендуется срочно выполнить ЭхоКГ для оценки сократительной функции миокарда ЛЖ [36].

ЕОК IIaC (УУР C; УДД 5)

Сердечная недостаточность

Острая левожелудочковая недостаточность

Отек легких

На фоне выраженного снижения систолической функции миокарда ЛЖ и/или механических осложнений (дисфункция митрального клапана, разрыв межжелудочковой перегородки) происходит повышение давления крови в капиллярах малого круга и поступление жидкой компоненты крови из внутрисосудистого русла в ткань легких. Различают интерстициальный и альвеолярный отек легких. Характерные клинические признаки отека легких — тахипноэ и влажные хрипы, часто выслушиваемые на расстоянии. Регистрируется снижение оксигенации крови. Диагноз можно подтвердить с помощью рентгенографии грудной клетки и ультразвукового исследования легких.

- Рекомендуется для оценки выраженности проявлений сердечной недостаточности у всех пациентов с ИМпСТ использовать классификацию Killip [36, 211, 212].

ЕОК IIaC (УУР C; УДД 5)

Комментарий: классификация Killip приведена в приложении Г5.

- У пациентов с ИМ, осложнившимся острой левожелудочковой недостаточностью, необходимо проводить повторное ЭхоКГ для контроля за общей и локальной сократительной функцией ЛЖ и для выявления механических осложнений ИМ [36].

ЕОК IIa C (УУР C; УДД 5)

- Для улучшения эффективности и безопасности лечения ИМпСТ с острой сердечной недостаточностью рекомендуется контроль за состоянием пациента с постоянным мониторингом сердечного ритма, АД, насыщения крови кислородом (SaO₂) и диуреза [36].

ЕОК IC (УУР C; УДД 5)

- Для коррекции гипоксемии у пациента с ИМпСТ и СН рекомендуется проведение ингаляторного введения кислорода (оксигенотерапия) путем ингаляции увлажнённого кислорода через маску при SaO_2 ниже 90% с поддержанием $\text{SaO}_2 > 95\%$ [36, 119]

ЕОК IC (УУР С; УДД 5)

Комментарий: при длительно проводимой ингаляторном введении кислорода (оксигенотерапия) рекомендуется периодическая оценка газового состава артериальной и венозной крови.

- Для улучшения эффективности лечения СН у пациентов с ИМпСТ при тяжелой дыхательной недостаточности (SaO_2 ниже 90% и тахипноэ выше 25/мин) рекомендуется проведение неинвазивной масочной ИВЛ с постоянным положительным давлением в конце выдоха (постоянная или бифазная вентиляция) [213, 214].

ЕОК IIaB (УУР А; УДД 1)

Комментарий: при проведении неинвазивной ИВЛ рекомендуется периодическая оценка газового состава артериальной и венозной крови.

- Для обеспечения полноценной вентиляции легких при лечении СН у пациентов с ИМпСТ рекомендуется интубация трахеи и проведение ИВЛ. Условия: наличие дыхательной недостаточности, сопровождающейся выраженной гипоксемией, гиперкапнией и ацидозом (при неэффективности неинвазивной ИВЛ или при ее непереносимости) [36].

ЕОК IIa C (УУР С; УДД 5)

- При лечении СН у пациентов с ИМпСТ рекомендуется в/в введение петлевых диуретиков (фуросемид**) для уменьшения симптомов СН [36].

ЕОК IIaC (УУР С; УДД 5)

Комментарий: используют в/в болюсное введение фуросемида**. Рекомендуемая первоначальная доза — 40 мг. При развернутой картине альвеолярного отека легких, признаках задержки жидкости в организме, почечной недостаточности начальная доза может быть увеличена до 60–80 мг. При недостаточной эффективности начальной дозы фуросемида** при повторном введении она может быть увеличена в 2 раза и более раза.

- Для уменьшения одышки и возбуждения при отеке легких у пациентов с ИМпСТ рекомендуется в/в введение морфина** [36].

ЕОК IIaC (УУР С; УДД 5)

Комментарий: подробнее об использовании морфина** — в разделе «Лекарственная терапия»

- Пациентам с ИМпСТ, имеющим сердечную недостаточность, для уменьшения выраженности симптомов рекомендуется в/в инфузия нитратов. Условие: САД выше 90 мм рт. ст. [36]

ЕОК IIa C (УУР C; УДД 5)

Комментарий: *подробнее об использовании нитратов — в разделе «Лекарственная терапия»*

- Для снижения риска смерти и необходимости госпитализаций рекомендуется назначение ингибиторов АПФ (а при их непереносимости — блокаторов рецепторов ангиотензина) пациентам с ИМпСТ с ФВ ЛЖ <40% — при стабилизации гемодинамики (при отсутствии артериальной гипотонии, гиповолемии и выраженной почечной недостаточности) [139, 215].

ЕОК IA (УУР A; УДД 1)

- Из-за угрозы увеличения риска смерти не рекомендуется (противопоказано) внутривенное введение бета-адреноблокаторов пациентам с ИМпСТ и признаками острой сердечной недостаточности [216].

ЕОК IIb (УУР B; УДД 2).

- При ИМпСТ рекомендуется назначение альдостерона антагонистов у пациентов с сердечной недостаточностью и/или ФВ ЛЖ $\leq 40\%$ для снижения смертности и частоты госпитализаций. Условие — отсутствие выраженной почечной недостаточности и гиперкалиемии. [141,217]

ЕОК IV (УУР A; УДД 1)

- У пациентов с ИМпСТ при острой левожелудочковой недостаточности на фоне артериальной гипертензии для уменьшения выраженности симптомов и контроля уровня АД рекомендуется внутривенная инфузия нитратов или Нитропрусида натрия дигидрат [36].

ЕОК IIaC (УУР C; УДД 5)

Кардиогенный шок

Кардиогенный шок — жизнеугрожающее состояние, вызванное резким снижением сердечного выброса (СВ) и проявляющееся выраженной гипоперфузией органов и тканей и гипоксемией.

Основным клиническим признаком кардиогенного шока является стойкая гипотензия (САД ≤ 90 мм рт. ст.), рефрактерная к инфузионной терапии и сопровождающаяся признаками острой полиорганной недостаточности в результате гипоперфузии.

Клинические признаки гипоперфузии:

- снижение температуры кожных покровов;
- мраморность кожных покровов;
- снижение темпа диуреза (< 30 мл/ч);
- изменения психического статуса и сознания.

Выделяют 3 основных варианта кардиогенного шока при ИМ:

1. Истинный кардиогенный шок, связанный со снижением сократительной способности ЛЖ.
2. Шок вследствие относительной и абсолютной гиповолемии. Близкий к этому вариант — рефлекторный шок, связанный с реакцией на болевой приступ.
3. Аритмический вариант — нарушения гемодинамики на фоне тяжелых тахи- и брадиаритмий (см. раздел «Нарушения ритма»).

Кроме этих форм, у пациентов с ИМпST нижней локализации вследствие рефлекса Бецоляда-Яриша может быть рефлекторный вагусный шок, требующий специфического лечения (введения атропина** и инфузии физиологического раствора).

Гемодинамические критерии шока истинного кардиогенного шока (гипокинетический вариант)

1. Гипотензия САД $< 80-90$ мм рт. ст.
2. СИ $< 1,8$ л/мин/м² без вазоактивной терапии;
 $< 2,0-2,2$ л/мин/м² на фоне вазоактивной терапии.
3. Повышение давления наполнения:
 - КДД ЛЖ > 18 мм рт. ст.;
 - КДД ПЖ > 10 мм рт. ст.

Гиповолемический кардиогенный шок

Предположить наличие гиповолемии можно у пациента со стойкой артериальной гипотензией при сохраненной сократительной функции миокарда ЛЖ. Относительную гиповолемию часто наблюдают при ИМ правого желудочка, абсолютную — при предшествующем введении мочегонных препаратов, обильном диурезе. Абсолютная гиповолемия может быть обусловлена кровотечением, поэтому всем пациентам с устойчивой гипотонией нужно контролировать уровень гемоглобина и эритроцитов. При мониторинговании показателей центральной гемодинамики обнаруживают признаки гиповолемического типа кровообращения:

- 1) конечное диастолическое давление ЛЖ < 18 мм.рт.ст.;
- 2) сердечный индекс $< 2,2$ л/мин/м².

Лечение истинного кардиогенного шока

- У пациентов с ИМпST с кардиогенным шоком для выявления его причины рекомендуется срочно выполнить ЭхоКГ с целью оценки сократительной функции камер сердца, состояния клапанов и поиска механических осложнений ИМ [36].

ЕОК ПаС (УУР С; УДД 5).

- Для обеспечения безопасности при лечении кардиогенного шока у пациентов с ИМпСТ рекомендуется инвазивный мониторинг АД [36].

ЕОК ПаС (УУР С; УДД 5).

- При лечении кардиогенного шока у пациентов с ИМпСТ для уточнения причины шока и контроля за эффективностью и безопасностью лечения рекомендуется инвазивный мониторинг показателей центральной гемодинамики (катетеризация легочной артерии при наличии физических и технических возможностей) [36].

ЕОК ПаС (УУР С; УДД 5).

- У пациентов с ИМпСТ и кардиогенным шоком для улучшения прогноза рекомендуется скорейшая реваскуляризация миокарда [39].

ЕОК Па В (УУР В; УДД 2).

Комментарий: *выбор между ЧКВ и операцией КШ в данной клинической ситуации определяется особенностями поражения коронарного русла и наличием механических осложнений ИМ. При проведении ЧКВ у пациента с ИМпСТ и кардиогенным шоком рекомендуется ограничиваться вмешательством на инфаркт-связанной артерии [48].*

- Для улучшения исхода лечения у пациента с ИМпСТ и кардиогенным шоком при невозможности выполнения ЧКВ рекомендуется рассмотреть возможность проведения системной тромболитической терапии (при отсутствии механических осложнений ИМ) [36].

ЕОК ПьС (УУР С; УДД 5)

- У пациентов с ИМпСТ и кардиогенным шоком вследствие механических осложнений ИМ, на период подготовки к оперативному лечению этих осложнений для стабилизации состояния рекомендуется применение системы внутриаортальной баллонной контрпульсации (при наличии физических и технических возможностей) [36].

ЕОК ПаС (УУР С; УДД 5)

Комментарий: *проведение лечения с использованием системы внутриаортальной баллонной контрпульсации рутинно всем пациентам с кардиогенным шоком нецелесообразно [218].*

- У пациентов с ИМпСТ и кардиогенным шоком для устранения гемодинамической нестабильности рекомендуется применение инотропных и/или адрено- и допамин-стимуляторов [36].

ЕОК ПьС (УУР С; УДД 5)

Комментарий: внятных доказательств улучшения прогноза при использовании инотропных и/или адрено- и допамин-стимуляторов у пациентов с ИМнСТ и кардиогенным шоком нет. Поэтому устранение гемодинамической нестабильности на фоне введения этих средств не может быть поводом для отсрочки реваскуляризации, способной у части таких пациентов улучшить не только гемодинамические показатели, но и прогноз. Инфузия допамина** начинается со скоростью 5 мкг/кг/мин, в зависимости от гемодинамического ответа она постепенно может быть увеличена до 15–20 мкг/кг/мин. Добутамин** вводят с начальной скоростью 2–10 мкг/кг/мин, которая при необходимости может быть увеличена до 20 мкг/кг/мин. Норэпинефрин** начинают вводить со скоростью 2 мкг/мин, которую при необходимости увеличивают. При недостаточном эффекте препараты можно комбинировать, прежде всего добутамин** и норэпинефрин**. В качестве альтернативы адренергическим агентам у пациентов с ИМнСТ, получавших до развития острой СН длительное лечение БАБ, и у пациентов с недостаточным выделением мочи в ответ на повторное в/в введение диуретиков может рассматриваться левосимендан**. Его использование уместно у пациентов с САД в диапазоне 90–100 мм рт.ст. и имеющих признаки отека легких (III класс СН по Killip). Кроме этого, левосимендан** может использоваться в качестве дополнительного вмешательства в сочетании с норэпинефрином** или другими адрено- и допамин-стимуляторами у пациентов с кардиогенным шоком и указаниями на периферическую вазоконстрикцию (класс по Killip IV и САД <90 мм рт.ст.). Инфузия левосимендана** начинается с нагрузочной дозы (6 мкг/кг) введенной в/в болюсом за 10 минут с последующей в/в инфузией в дозе 0,1 мкг/кг/мин и титрацией до 0,2 мкг/кг/мин (пока САД не будет стабильным в течение 3 часов). Реакцию на введение левосимендана** следует оценивать сразу по окончании введения нагрузочной дозы, или в течение 30–60 мин после коррекции дозы, или при изменении в состоянии пациента. При отрицательных изменениях показателей гемодинамики (выраженное снижение АД, тахикардия), скорость введения уменьшают до 0,05 мкг/кг/мин или прекращают инфузию. При хорошей переносимости начальной дозы и при необходимости в усилении гемодинамического эффекта, скорость введения может быть увеличена до 0,2 мкг/кг/мин. Рекомендуемая продолжительность инфузии составляет 24 часа. Начальный болюс левосимендана** обычно не вводится, чтобы предотвратить развитие гипотонии у пациентов с систолическим артериальным давлением <100 мм рт. ст. или с диастолическим артериальным давлением <60 мм рт. ст. Левосимендан** противопоказан при гиперчувствительности к нему, механической обструкции выносящего тракта, препятствующей заполнению и/или выбросу крови из желудочков сердца, почечной недостаточности (клиренс креатинина менее 30 мл/мин), печеночной недостаточности (более 9 баллов по шкале Чайлд-Пью), стойкой артериальной гипотензии (САД менее 80 мм рт.ст.), тахикардии (ЧСС более 120 уд/мин), желудочковой тахикардии типа «пируэт» в прошлом, нескорректированной гипокалиемии или гиповолемии [219–221]

- У пациентов с ИМпСТ и кардиогенным шоком для устранения гемодинамической нестабильности при выраженной артериальной гипотонии рекомендуется внутривенная инфузия норэпинефрина**, который в этой ситуации из-за меньшей частоты побочных действий предпочтительнее допамина** [222].

ЕОК ПаС (УУР С; УДД 4)

- У пациентов с ИМпСТ с кардиогенным шоком, не отвечающим на терапию диуретиками, с целью стабилизации состояния рекомендуется ультрафильтрация крови [36, 223].

ЕОК ПьС (УУР С; УДД 5)

- У пациентов с ИМпСТ с кардиогенным шоком при наличии технической возможности рекомендуется использование внешних и внутренних устройств для поддержки кровообращения и/или экстракорпоральной мембранной оксигенации, в том числе одновременное использование двух средств [36].

ЕОК Па С (УУР С; УДД 5)

Комментарий: *внятных доказательств улучшения прогноза при использовании внешних и внутренних устройств для поддержки кровообращения и/или экстракорпоральной мембранной оксигенации у пациентов с кардиогенным шоком, осложнившимся ИМ, пока нет. Это не отменяет возможности рассматривать этот подход как временную меру для стабилизации состояния пациентов, готовящихся к реваскуляризации, хирургическому устранению причин шока или трансплантации сердца.*

Лечение гиповолемического кардиогенного шока

- У пациентов с ИМпСТ для обеспечения эффективности и безопасности лечение гиповолемического шока рекомендуется проводить под контролем показателей центральной гемодинамики, при наличии технических возможностей — с измерением давления заклинивания легочной артерии, используя катетер Сван-Ганза [36].

ЕОК Пь С (УУР С; УДД 5)

Комментарий: *при отсутствии возможности измерять давление заклинивания легочной артерии, возможна оценка центрального венозного давления, но следует учитывать, что у пациентов с острым ИМ показатели центрального венозного давления могут не отражать конечного диастолического давления в ЛЖ.*

- Всем пациентам с ИМпСТ и подозрением на гиповолемический шок рекомендуется ЭхоКГ для выявления возможных причин гиповолемии (инфаркт правого желудочка, тампонада сердца и т.д.) и оценки функционального состояния сердца [36].

ЕОК Пь С (УУР С; УДД 5)

- Пациентам с ИМпСТ и гиповолемическим шоком возмещение жидкости с целью нормализации АД рекомендуется начать с в/в введения 200–250 мл 0,9% раствора натрия хлорида**, который вводят за 5–10 мин. При сохранении артериальной гипотонии рекомендуется вводить натрия хлорид** повторно [36].

ЕОК Пь С (УУР С; УДД 5)

Комментарий: *объем переливаемой пациенту жидкости может достигать до нескольких литров. При стабилизации АД, появлении диуреза инфузию прекращают. Если введение жидкости не дает эффекта, параллельно проводят лечение адрено- и допамин-стимуляторами — допамином** или добутамином**.*

Наджелудочковые аритмии

Наиболее часто у пациентов с ИМ наблюдается ФП. Возможны другие варианты аритмии: синусовая тахикардия, пароксизмальные наджелудочковая и АВ-реципрокная тахикардия.

Лечение ФП

ФП, как правило, хорошо переносится, но у ряда пациентов на фоне тахисистолии может развиваться гемодинамическая нестабильность.

- Рекомендуется использование внутривенного или перорального бета-адреноблокатора с целью контроля ЧСС у пациентов с ИМпST и тахисистолической формой ФП при отсутствии острой сердечной недостаточности и гипотонии [36].

ЕОК IIa C (УУР C; УДД 5)

- Рекомендуется использование амиодарона** внутривенно с целью контроля ЧСС у пациентов ИМпST с тахисистолической формой ФП при наличии острой сердечной недостаточности и отсутствии тяжелой гипотонии [36].

ЕОК IIb C (УУР C; УДД 5)

Комментарий: *амиодарон** вводят внутривенно в дозе 5 мг/кг, но не более 300 мг, за 10–60 мин. При необходимости каждые 10–15 мин повторяют введение по 150 мг или начинают инфузию в суточной дозе 1000 мг, на фоне которой допускаются дополнительное введение препарата по 150 мг.*

- Рекомендуется внутривенное введение дигоксина** с целью контроля ЧСС у пациентов с ИМпST и тахисистолической формой ФП при наличии острой сердечной недостаточности и гипотонии [36].

ЕОК IIb C (УУР C; УДД 5)

- Рекомендуется проведение немедленной электрической кардиоверсии у пациентов с ИМпST и тахисистолической формой ФП при невозможности адекватного медикаментозного контроля ЧСС при наличии признаков ишемии, острой сердечной недостаточности и гемодинамической нестабильности (для устранения или уменьшения этих осложнений) [36].

ЕОК IIa C (УУР C; УДД 5)

- Рекомендуется использование амиодарона** внутривенно для поддержки электрической кардиоверсии и снижения риска рецидива ФП у гемодинамически нестабильных пациентов с

ИМпСТ с недавно возникшей ФП [36].

ЕОК IIa C (УУР C; УДД 5)

Пароксизмальная наджелудочковая тахикардия или атриовентрикулярно-узловая тахикардия

При небольшой частоте желудочкового ритма и хорошей переносимости активные лечебные мероприятия обычно не рекомендуются. Тахикардия часто купируется самостоятельно.

- При высокой частоте сокращений желудочков у пациента с ИМпСТ и пароксизмом наджелудочковой тахикардии для стабилизации состояния рекомендуется экстренное купирование аритмии с помощью кардиоверсии (энергия разряда 25–50 Дж) или медикаментов [36].

ЕОК IIaC (УУР C; УДД 5)

Комментарий: при устойчивом характере пароксизма и стабильной гемодинамике аритмию купируют медикаментозно:

*1. Бета-адреноблокаторы внутривенно: пропранолол** по 1 мг каждые 5–10 мин, в общей дозе до 6–10 мг; метопролол** по 2,5–5 мг каждые 3–5 мин, общая доза — до 15 мг; атенолол** по 2,5–5 мг каждые 2 мин, общая доза — до 10 мг.*

*2. Верапамил** по 2,5–10 мг в течение 2 мин, при необходимости — повторно 5–10 мг через 15–30 мин; или дилтиазем внутривенно — 20 мг (0,25 мг/кг) за 2 мин с последующей инфузией со скоростью 10 мг/ч.*

Желудочковые аритмии

- Для восстановления кровообращения у пациента с ИМпСТ, осложненным гемодинамически значимой ЖТ или ФЖ, рекомендуется проведение немедленной электрической кардиоверсии или дефибрилляции соответственно [36].

ЕОК IC (УУР C; УДД 5)

- У пациентов с ИМпСТ с полиморфной ЖТ или ФЖ для предупреждения рецидивов аритмии рекомендуется внутривенное введение бета-адреноблокатора (при отсутствии противопоказаний) [224, 225].

ЕОК IB (УУР B; УДД 3)

- У пациентов с ИМпСТ с полиморфной ЖТ рекомендуется использование амиодарона** внутривенно с целью предупреждения рецидивов аритмии [36].

ЕОК IIb C (УУР C; УДД 5)

- У пациентов с ИМпСТ с ЖТ и/или ФЖ для снижения риска рецидива аритмии рекомендуется выявление и коррекция электролитных расстройств (в особенности гипокалиемии и гипомagneзиемии) [36].

ЕОК ПЬ С (УУР С; УДД 5)

- У пациентов с ИМпСТ с рецидивирующей ЖТ для устранения аритмии рекомендуется использование трансвенозной желудочковой сверхчастой стимуляции [36].

ЕОК ПЬС (УУР С; УДД 5)

- У пациентов с ИМпСТ с ЖТ и/или ФЖ с целью предупреждения рецидивов аритмии при неэффективности амиодарона** и сверхчастой стимуляции рекомендуется использование лидокаина** внутривенно [36].

ЕОК ПЬС (УУР С; УДД 5)

- У пациентов с ИМпСТ из-за угрозы проаритмических эффектов не рекомендуется рутинное профилактическое использование антиаритмических препаратов для предупреждения возникновения аритмий [226–229].

ЕОК ША (УУР А; УДД 1)

- У пациентов с ИМпСТ из-за угрозы проаритмических эффектов не рекомендуется лечение гемодинамически незначимых желудочковых и наджелудочковых аритмий с помощью антиаритмических средств [36].

ЕОК Ш С (УУР С; УДД 5)

- У пациентов с ИМпСТ при рецидивирующих ФЖ/ЖТ следует рассмотреть экстренную реваскуляризацию с целью устранения ишемии как возможной причины возникновения аритмий (в случае если реваскуляризация ранее не проводилась или была не полной) [230].

ЕОК Па В (УУР С; УДД 4)

- У пациентов с ИМпСТ при наличии признаков хронической СН II–III функционального класса по Нью-Йоркской классификации и ФВ ЛЖ < 35% (не ранее чем через 6 недель после перенесенного ИМ), несмотря на оптимальную медикаментозную терапию, для предотвращения внезапной смерти рекомендуется имплантация кардиовертера-дефибриллятора*** [231–233].

ЕОК IА (УУР А; УДД 1)

- У отдельных пациентов с ИМпСТ (с неполной реваскуляризацией, дисфункцией ЛЖ и ЖТ/ФЖ, развившимися через 48 и более часов от момента возникновения ИМ) для снижения риска внезапной смерти рекомендуется имплантация кардиовертера-дефибриллятора*** или использование внешнего дефибриллятора (в период менее 40 дней от развития ИМ) [36].

ЕОК ПьС (УУР С; УДД 5)

Синусовая брадикардия и АВ-блокада

- У пациентов с ИМпСТ с гемодинамически значимой синусовой брадикардией или с АВ-блокадой с неадекватным замещающим ритмом при неэффективности хронотропных препаратов для стабилизации состояния пациента рекомендуется временная эндокардиальная кардиостимуляция [36].

ЕОК I С (УУР С; УДД 5)

- У пациентов с ИМпСТ при гемодинамически значимой синусовой брадикардии или АВ-блокаде с неадекватным замещающим ритмом для стабилизации гемодинамики рекомендуется внутривенное введение препаратов, оказывающих позитивное хронотропное действие (эпинефрина**, атропина**) [36].

ЕОК ПьС (УУР С; УДД 5)

Механические осложнения ИМ

Разрыв свободной стенки левого желудочка

Разрыв свободной стенки ЛЖ наблюдается примерно у 1% пациентов с ИМ в первую неделю от начала заболевания. Как правило, он проявляется внезапной болью и/или сердечно-сосудистым коллапсом с электромеханической диссоциацией. Диагноз подтверждается с помощью ЭхоКГ. Случаи успешной реанимации очень редки.

- При разрыве свободной стенки ЛЖ у пациента с ИМпСТ для предотвращения смерти рекомендуются немедленная пункция и катетеризация перикарда с последующим экстренным хирургическим вмешательством [234].

ЕОК Па С (УУР С; УДД 4)

Разрыв межжелудочковой перегородки

Основные клинические проявления разрыва МЖП: внезапно появившаяся боль в груди, одышка, слабость. Иногда разрыв МЖП проявляет себя как внезапная острая сердечная недостаточность вплоть до кардиогенного шока. Аускультативно выявляют ранее не выслушивавшийся грубый систолический шум, наиболее выраженный у места прикрепления III–IV левых ребер к груди. Диагноз подтверждают с помощью ЭхоКГ, которая выявляет собственно дефект МЖП, поток крови слева направо, признаки перегрузки ПЖ.

- У пациентов с ИМпСТ при выявлении разрыва МЖП для предотвращения смерти рекомендуется хирургическое лечение [36].

ЕОК ПаС (УУР С; УДД 5)

Комментарий: способ и время вмешательства зависит от характера дефекта и состояния пациента. В целом хирургическая реконструкция МЖП предпочтительна после стабилизации состояния, однако при выраженном нарушении гемодинамики операция проводится по экстренным показаниям.

- У пациентов с ИМпСТ при выявлении разрыва МЖП в качестве временной меры для стабилизации состояния рекомендуется использование системы внутриаортальной баллонной контрпульсации и других механических средств для вспомогательного кровообращения [36].

ЕОК ПьС (УУР С; УДД 5)

Острая митральная регургитация

Острая митральная регургитация обычно развивается на 2–7 день от начала ИМ вследствие разрыва папиллярной мышцы или хорды. Разрыв может быть полным или включать только отдельные головки мышцы. Наиболее часто происходит разрыв заднемедиальной мышцы вследствие особенностей ее кровоснабжения. В некоторых случаях выраженная митральная регургитация развивается у пациентов с ИМ без разрыва или инфаркта сосочковой мышцы как следствие обширного поражения ЛЖ с его последующей дилатацией и расширением митрального кольца. Клинически острая митральная недостаточность проявляется острой сердечной недостаточностью, отеком легких, иногда кардиогенным шоком. Диагноз подтверждается на основании данных ЭхоКГ.

- У пациентов с ИМпСТ при развитии острой митральной недостаточности для устранения острой СН и предотвращения смерти рекомендуется хирургическое лечение — как правило, протезирование митрального клапана. Время вмешательства зависит от степени митральной регургитации и состояния пациента. В большинстве случаев операция проводится по экстренным показаниям [235, 320].

ЕОК Па С (УУР В; УДД 3)

Комментарий: время вмешательства зависит от степени митральной регургитации и состояния пациента. В большинстве случаев операция проводится по экстренным показаниям.

- У пациентов с ИМпСТ при развитии острой митральной недостаточности в качестве временной меры для стабилизации состояния рекомендуется рассмотреть использование системы внутриаортальной баллонной контрпульсации и/или других механических средств для вспомогательного кровообращения [36].

ЕОК Пь С (УУР С; УДД 5).

Перикардит

Ранний постинфарктный (т. н. эпистенокардитический) перикардит возникает вскоре после начала ИМ и быстро проходит, в то время как поздний перикардит в рамках синдрома

Дресслера как правило развивается через 1–2 недели от начала ИМ, и иногда его симптомы могут длиться несколько недель. Классический синдром Дресслера в виде развернутого полисерозита в последнее время встречается крайне редко. Клинически перикардит проявляется болью в прекардиальной области и шумом трения перикарда, который выслушивается лишь у каждого третьего пациента. Кроме этого, на ЭКГ появляются конкордантные подъемы сегмента ST, иногда в сочетании с депрессией сегмента PQ. Выпотной перикардит может сопровождаться снижением амплитуды зубцов QRS во всех отведениях ЭКГ. Выявление жидкости в перикарде, так же, как и контроль за изменением ее количества, осуществляется с помощью ЭхоКГ.

- У пациентов с ИМпST при постинфарктном перикардите с выраженными клиническими проявлениями препаратом рекомендуется применение АСК** в дозе 500–1000 мг каждые 6–8 ч. Длительность подобного лечения может колебаться от 2–3 дней до нескольких недель. В случае затяжного течения, в основном — в рамках синдрома Дресслера, следует снижать ежедневную дозу АСК** на 250–500 мг каждую неделю. Использование других, альтернативных АСК** нестероидных противовоспалительных средств при постинфарктном миокардите не оправдано из-за потенциального отрицательного влияния на риск сердечных событий [36, 236].

ЕОК IIa C (УУР C; УДД 5)

Комментарий: в качестве дополнительного средства для лечения перикардита возможно использовать Безвременника осеннего семян экстракт ([#]колхицин) (2 мг нагрузочная доза однократно, далее 0,5 мг 2 раза в день в течение 3 месяцев).

Острая аневризма левого желудочка и тромбоз левого желудочка

Острая аневризма ЛЖ обычно развивается при обширном ИМ передней стенки ЛЖ, особенно в отсутствие адекватной реперфузионной терапии. При острой аневризме ЛЖ увеличивается вероятность разрыва сердца, а также таких осложнений, как СН, нарушения ритма сердца, перикардит, тромбоз полости ЛЖ, периферические ТЭ. Пристеночный тромбоз в полости ЛЖ обнаруживают практически всегда при аневризме сердца и не менее чем в половине случаев обширных передних ИМ. Методом диагностики для выявления острой аневризмы и тромбоза в полости ЛЖ является ЭхоКГ.

- У пациентов с ИМпST при обнаружении аневризмы ЛЖ с тромбозом полости рекомендуется назначение антагониста витамина К под контролем МНО (целевые значения — 2,0–3,0) минимум на 6 месяцев. Абсолютным показанием для назначения антикоагулянтов являются следующие особенности тромба: мобильный (флотирующий) свободный участок, большие размеры (более 2–3см) и выраженная протрузия (выпячивание) тромба в полость ЛЖ, неоднородность структуры, фрагментация тромба [237].

ЕОК IIa C (УУР C; УДД 5)

Комментарий: в период подбора дозы антагониста витамина К следует продолжать парентерального введения лечебной дозы антикоагулянта.

Ранняя постинфарктная стенокардия и повторный инфаркт миокарда

Ранняя постинфарктная стенокардия является вариантом нестабильной стенокардии и требует неотложных лечебных мероприятий. В основе ранней постинфарктной стенокардии может лежать как ретромбоз (частичный или полный) инфаркт-связанной артерии, так и стенозирующее поражение других ветвей коронарных артерий. У пациентов после ЧКВ причиной возобновления ангинозных приступов может быть тромбоз стента или диссекция коронарной артерии. В ранние сроки после ИМ может отмечаться появление стенокардитических болей, обусловленных ишемией жизнеспособного миокарда в периинфарктной зоне (особенно если не проводилась реперфузионная терапия) или, реже, в других сосудистых бассейнах. Ишемия может быть связана с еще одной АСБ, иногда — расположенной в бассейне другой коронарной артерии. Следует дифференцировать раннюю постинфарктную стенокардию от болей, связанных с перикардитом.

В раннем периоде (до 28 дней) инфаркта может развиваться рецидив ИМ, приводящий к расширению зоны поражения. Рецидив ИМ следует исключать при повторном ангинозном приступе длительностью более 20 мин, сопровождающемся повышением уровня кардиомаркеров, изменениями ЭКГ и появлением новых зон нарушенной локальной сократимости.

- У пациентов с ИМпСТ при возникновении ангинозного болевого приступа длительностью более 20 минут для диагностики рецидива ИМ, рекомендуется исследование уровня сердечного тропонина I или T с повторной оценкой через 6 часов. Повышение уровня сердечного тропонина на 20% и более от исходного свидетельствует о рецидиве ИМ [5, 36].

ЕОК IIa C (УУР C; УДД 5)

- Для предотвращения распространения зоны ИМ у пациентов с ИМпСТ с ранней постинфарктной стенокардией и рецидивом ИМ рекомендуется проведение коронароангиографии и, при необходимости, выполнение реваскуляризации [36].

ЕОК IIa C (УУР C; УДД 5)

ИМ правого желудочка

Изолированный ИМ ПЖ встречается редко, но его содружественное поражение при ИМпСТ нижней стенки ЛЖ наблюдается не менее чем у 25% пациентов. Клинически для ИМ ПЖ характерны артериальная гипотензия, набухание вен шеи при отсутствии признаков застоя в малом круге. Гипотония при ИМ ПЖ связана с относительной гиповолемией.

- У пациентов с ИМпСТ нижней локализации для выявления вовлечения в зону некроза миокарда правого желудочка рекомендуется регистрировать ЭКГ в правых прекардиальных отведениях. Элевация сегмента ST ≥ 1 мм в отведениях V_{3R} и V_{4R} является признаком ИМ ПЖ. ЭхоКГ позволяет выявить нарушения локальной сократимости ПЖ, расширение полости ПЖ [36].

ЕОК IIa C (УУР C; УДД 5)

Комментарий: ЭхоКГ позволяет выявить нарушения локальной сократимости ПЖ, расширение его полости.

- У пациентов с ИМпST при ИМ ПЖ для устранения гипотонии рекомендуется обеспечить увеличение объема притекающей к правым отделам сердца крови с помощью введения плазмоекспандеров (физиологический раствор). В более тяжелой ситуации рекомендуются адрено- и допамин-стимуляторы [36].

ЕОК IIa C (УУР C; УДД 5)

- При ИМ ПЖ из-за угрозы усугубления относительной гиповолемии рекомендуется избегать назначения диуретиков и особенно периферических вазодилататоров [36].

ЕОК III C (УУР C; УДД 5)

4. Медицинская реабилитация, медицинские показания и противопоказания к применению методов реабилитации

- Для снижения риска смерти и улучшения функционального состояния рекомендуется включение всех пациентов, перенесших ИМпST, в программы кардиореабилитации (КР), нацеленные на изменение образа жизни пациентов, контроль факторов риска ИБС, улучшение качества жизни, повышение приверженности лечению, замедление прогрессирования заболевания и улучшение прогноза [238].

ЕОК IA (УУР А; УДД 2)

Комментарий: с учетом существующей во всем мире проблемы недостаточного участия пациентов в программах КР, с одной стороны, и доказанного позитивного влияния КР на прогноз, с другой, организаторам здравоохранения рекомендуется использовать ряд индикаторов, позволяющих выявлять потенциально корректируемые причины недостаточного участия пациентов в КР (связанные с пациентом или с системой здравоохранения), и принимать меры по их устранению.

Программа КР должна осуществляться мультидисциплинарной командой и включать три этапа: стационарный в блоке интенсивного наблюдения, стационарный в отделении реабилитации и амбулаторный. Всех пациентов с диагнозом «острый ИМпST» следует направлять на ранние этапы КР до выписки из стационара. Все амбулаторные пациенты, перенесшие ИМпST в течение последнего года и не участвовавшие в ранних программах КР, должны направляться на амбулаторные программы КР.

Программа КР длится не менее 8–12 недель. Ее ключевыми компонентами являются: физическая реабилитация, обучение и консультирование пациентов, управление факторами риска ИБС посредством адекватного назначения кардиопротективной терапии и мероприятий по повышению приверженности пациентов.

Физическая реабилитация после перенесенного ИМпST реализуется посредством персонализированной программы физических тренировок, основанной на оценке физической работоспособности пациентов по данным нагрузочных проб и включающей регулярные аэробные физические нагрузки умеренной интенсивности общей длительностью не менее 2,5 часов в неделю с возможным последующим присоединением силовых нагрузок.

Обучение пациентов рекомендуется проводить в групповом формате (Школа для пациентов). Обучение пациентов, консультирование по имеющимся факторам риска и психологическое консультирование основываются на принципах когнитивной поведенческой терапии.

В рамках программ КР рекомендуется скрининг тревожной и депрессивной симптоматики с помощью стандартизированных опросников с последующим проведением психологического консультирования и, при необходимости, консультации психотерапевта/психиатра и назначения психофармакотерапии [239].

- Для реализации программы КР пациентов, перенесших ИМпСТ, рекомендуется сформировать мультидисциплинарную команду специалистов (врач-кардиолог, врач-терапевт/врач общей практики, врач-диетолог, врач ЛФК/инструктор ЛФК, медицинский психолог, медицинские сестры) [240–254].

ЕОК IA (УУР А; УДД 1)

- Пациентам, перенесшим ИМпСТ, для улучшения кардиореспираторной работоспособности и функциональных возможностей, для благоприятного влияния на факторы риска ИБС, для снижения риска нефатальных ишемических событий и смертности необходимо участие в реабилитационной программе, включающей дозированные физические нагрузки [238, 255–262].

ЕОК IA (УУР А; УДД 1)

Комментарий: *предпочтительными нагрузками для пациентов после ИМпСТ являются умеренные аэробные тренировки на выносливость, реализуемые в первые 2–6 недель в контролируемых условиях. Рекомендуемая частота тренировок — не менее 3 раз в неделю, оптимально — ежедневно. Продолжительность — не менее 30 минут. Стандартным является постоянный уровень нагрузки в течение всей основной фазы тренировки, однако для очень детренированных пациентов и лиц с сердечной недостаточностью более подходящими могут быть интервальные тренировки низкой интенсивности [263–267].*

- Для контроля за состоянием пациентов, перенесших ИМпСТ, во время тренировок рекомендуется непрерывный или прерывистый контроль за ЧСС и АД [36].

ЕОК IC (УУР С; УДД 5)

- Для оценки функционального статуса пациента после ИМпСТ и выбора для него уровня дозированных нагрузок рекомендуется использовать стресс-тест (велоэргометрия или электрокардиография с другой физической нагрузкой) с непрерывной оценкой ритма сердца и ишемии миокарда по ЭКГ, или, при его доступности, кардиопульмональный нагрузочный тест (последний особенно актуален у пациентов с сердечной недостаточностью) [36].

ЕКО IC (УУР С; УДД 5)

5. Профилактика и диспансерное наблюдение, медицинские показания и противопоказания к применению методов профилактики

5.1 Профилактика

Помимо продолжения медикаментозной терапии, начатой в ранние сроки лечения ИМпСТ (раздел 3.1), рекомендуются вмешательства по контролю сердечно-сосудистых факторов риска и по предупреждению внезапной сердечной смерти.

- Для снижения риска сердечно-сосудистых событий среди перенесших ИМ рекомендуются выявление курильщиков и регулярные вмешательства, направленные на полный отказ от курения, включая отказ от пассивного курения [268–277].

ЕОК IA (УУР А; УДД 1)

Комментарий: мероприятия по отказу от курения рекомендуется начинать на госпитальном этапе и продолжить после выписки. Рекомендуются поведенческие и фармакологические вмешательства (никотинзаместительная терапия, варениклин или бупропион).

- Всем пациентам, перенесшим ИМпСТ, рекомендуется придерживаться принципов здорового питания для снижения риска ишемических событий [278–285].

ЕОК IA (УУР В; УДД 2)

Комментарий: Ключевые характеристики здорового питания: ограничение потребления насыщенных жиров и транс-изомеров жирных кислот до $< 10\%$ и $< 1\%$ от общей калорийности суточного рациона, соответственно; поваренной соли до 5 г в сутки; легкоусваиваемых углеводов; потребление большого количества фруктов (≥ 250 г в сутки), овощей (≥ 250 г в сутки) и цельнозерновых продуктов. Рекомендуется потребление рыбы 1–2 раза в неделю (хотя бы 1 раз в неделю – жирной рыбы), а также молочных продуктов с низкой жирностью, постного мяса и птицы, бобовых и несоленых орехов в количестве 30 г в день. Суточное потребление алкоголя не должно превышать 1 стандартную дозу у женщин и 1–2 стандартных дозы у мужчин (1 стандартная доза – 40 мл крепких спиртных напитков или 120 мл сухого вина или 330 мл пива).

- Всем пациентам, перенесшим ИМпСТ, для улучшения прогноза рекомендуется нормализация массы тела [286–288].

IA (УУР А; УДД 1)

Комментарий: Целевые значения индекса массы тела составляют 20–25 кг/м², окружности талии — менее 80 см для женщин и менее 94 см для мужчин.

- У пациентов, перенесших ИМпСТ, для улучшения прогноза рекомендуется контроль АД и поддержание его на нормальном уровне [289–291].

ЕОК IA (УУР А; УДД 1)

Комментарий: *целевой уровень АД у пациентов после ИМ — ниже 140/90 мм рт.ст. При хорошей переносимости следует рассмотреть снижение АД до 130/80 мм рт.ст. и ниже. Для контроля АД у пациентов после ИМ предпочтительны бета-адреноблокаторы и ингибиторы АПФ.*

- У пациентов с СД, перенесших ИМпСТ, рекомендуется проводить лечение, направленное на поддержание выбранного совместно с врачом-эндокринологом индивидуального целевого уровня гликированного гемоглобина (у большинства пациентов – ниже 7,0%) для снижения риска микро- и макрососудистых осложнений СД [292].

ЕОК IIa B (УУР В; УДД 2)

Комментарий: *у пациентов, перенесших ИМ и с СД 2 типа перспективно использование антагонистов рецептора глюкагоноподобного пептида-1 и ингибиторов натрий-глюкозного котранспортера 2 типа, способствующих снижению частоты сердечно-сосудистых осложнений у пациентов с атеросклеротическими сердечно-сосудистых заболеваниями.*

- У пациентов, перенесших ИМпСТ, с высоким уровнем стресса, тревожной и депрессивной симптоматикой рекомендуются психологическое консультирование (мультимодальные поведенческие вмешательства), психотерапия и психофармакотерапия для улучшения психологического статуса, снижения риска сердечно-сосудистых осложнений и сердечно-сосудистой [293–295].

ЕОК IA (УУР В; УДД 1)

- У пациентов, перенесших ИМпСТ, рекомендуется использовать фиксированные комбинации препаратов для увеличения приверженности к лечению [296, 297].

ЕОК IIbB (УУР В; УДД 2)

- Ежегодная вакцинация против гриппа рекомендуется всем пациентам, перенесшим ИМ [298–303].

ЕОК IB (УУР В; УДД 2)

- Профилактика внезапной смерти с помощью имплантации кардиовертера-дефибриллятора*** (или прибора для ресинхронизирующей терапии с функцией кардиовертера-дефибриллятора при наличии показаний) рекомендуется при ФВ ЛЖ $\leq 35\%$ у пациентов с сердечной недостаточностью, сохраняющейся на фоне оптимальной медикаментозной терапии, когда после ИМ прошло более 40 дней и пациент не подходит для процедур реваскуляризации миокарда [231, 232].

Комментарии: У пациентов с ОКСбнST, ФВ ЛЖ \leq 35% и сохраняющейся ишемией миокарда (включая выявленную при нагрузочных тестах) до принятия решения о профилактической имплантации кардиовертера-дефибриллятора*** (или прибора для ресинхронизирующей терапии с функцией кардиовертера-дефибриллятора) рекомендуется рассмотреть реваскуляризацию миокарда и повторно определить ФВ ЛЖ как минимум через 6 месяцев.

5.2. Диспансерное наблюдение

- После выписки из стационара рекомендуется диспансерное наблюдение за всеми пациентами, перенесшими ИМнST, для реализации комплекса мер по профилактике и лечению сердечно-сосудистых осложнений, своевременной коррекции терапии и повышения приверженности к лечению [36, 327, 328].

Комментарий: в соответствии с Приказом Министерства здравоохранения РФ от 15 ноября 2012 г. № 918н «Об утверждении Порядка оказания медицинской помощи больным с сердечно-сосудистыми заболеваниями» (с изменениями и дополнениями от 22 февраля 2019 г.) и Приказом Министерства здравоохранения РФ от 29 марта 2019 г. № 173н «Об утверждении порядка проведения диспансерного наблюдения за взрослыми», диспансерное наблюдение пациентов, перенесших инфаркт миокарда, в течение 12 месяцев после оказания медицинской помощи в стационарных условиях медицинских организаций, осуществляется врачом-кардиологом. Минимальная периодичность диспансерных приемов — не реже 2 раз в год. Контролируемые показатели здоровья включают измерение АД, измерение ЧСС, определение ХС ЛНП. По медицинским показаниям могут быть назначены дополнительные профилактические, диагностические, лечебные и реабилитационные мероприятия. В дальнейшем пожизненное диспансерное наблюдение осуществляется врачом-терапевтом, прием (осмотр, консультация) врача-кардиолога осуществляется по медицинским показаниям при направлении врача-терапевта участкового (семейного врача).

У пациентов, перенесших ИМнST с осложненным течением заболевания, а также нуждающихся в титровании доз лекарственных средств (гиполипидемических, бета-адреноблокаторов, блокаторов ренин-ангиотензин-альдостероновой системы, пероральных антикоагулянтов и др.), частота диспансерных приемов должна определяться клинической необходимостью. В частности, подбор гиполипидемической терапии требует оценки ХС ЛНП каждые 4–6 недель, пока не будут достигнуты стабильные целевые значения показателя.

Показания для госпитализации

Любое подозрение на ОКС(ИМ)пST является показанием для экстренной госпитализации.

Пациенты ИМпST должны госпитализироваться в региональные сосудистые центры для пациентов с ОКС, в кардиологические отделения с палатой реанимации и интенсивной терапии для пациентов с ОКС (первичные сосудистые отделения), а также в кардиологические отделения с палатой реанимации и интенсивной терапии, специализирующиеся на лечении пациентов с ОКС и включенные в схему маршрутизации таких пациентов в регионе, но не имеющие статуса регионального сосудистого отделения или первичного сосудистого отделения. Поскольку многим пациентам с подозрением на ИМ может потребоваться углубленная дифференциальная диагностика, их оптимально госпитализировать в многопрофильный стационар с возможностью экстренной диагностики и лечения острой коронарной и иной патологии. Маршрутизация пациентов с ИМпST должна быть организована так, чтобы все они госпитализировались или как можно быстрее переводились в стационар с возможностью инвазивного лечения ИМпST.

- На догоспитальном этапе не рекомендуется проведение диагностических мероприятий, направленных на подтверждение или исключение ИМ [36, 306, 307].

ЕОК IC (УУР C; УДД 5)

Комментарий: на догоспитальном этапе для принятия решения о дальнейшем ведении пациента с подозрением на ИМпST достаточно регистрации ЭКГ. Определять уровень маркеров повреждения миокарда нецелесообразно. В случае оказания помощи на догоспитальном этапе фельдшерской бригадой обязательна передача ЭКГ по каналам связи в специализированный диагностический центр с целью согласования ведения и маршрутизации пациента.

- При подозрении на ИМпST пациента, госпитализированного в стационар, не располагающий возможностями для экстренной реваскуляризации, рекомендуется своевременно перевести в лечебное учреждение, где реализуется программа реваскуляризации при ИМ [36].

ЕОК IC (УУР C; УДД 5)

- В каждом регионе рекомендуется разработать региональный протокол маршрутизации пациентов с ИМпST с учетом действующих рекомендаций и особенностей региона [36].

ЕОК IC (УУР C; УДД 5)

- В каждом регионе рекомендуется выделить специализированное кардиохирургическое отделение для проведения экстренных операций коронарного шунтирования у пациентов с ИМ, а также разработать региональные правила экстренного перевода таких пациентов [36].

ЕОК IC (УУР C; УДД 5)

Показания к выписке пациента из стационара

Продолжительность госпитализации определяется индивидуально в соответствии с сердечным риском пациента, сопутствующими заболеваниями, функциональным статусом и социальной поддержкой. В то же время пациенты не должны находиться в больнице дольше необходимого по психосоциальным причинам и с целью предупреждения внутригоспитальных инфекций.

Безопасность ранней выписки (48–96 часов) после первичного ЧКВ определяется в первую очередь отсутствием ранних осложнений ИМпСТ, таких как рецидив ишемии, тромбоз стента, острая сердечная недостаточность, наджелудочковые и желудочковые аритмии, нарушения проводимости, разрыв межжелудочковой перегородки или свободной стенки левого желудочка, острая митральная недостаточность, перикардит, тромб левого желудочка с угрозой системной эмболии.

Вместе с тем новые технологии (в первую очередь ЧКВ и агрессивная антитромботическая терапия) могут также служить причиной развития кровотечений, как связанных с местом доступа, так и других, в первую очередь желудочно-кишечных и церебральных, а также контраст-индуцированной острой почечной недостаточности. Рецидив ИМ в послеоперационном периоде может быть связан либо с острым/подострым тромбозом стента, либо с критическим стенозом или разрывом нестабильной бляшки в изначально не инфаркт-связанном сегменте коронарной артерии.

В качестве инструмента стратификации риска ранней выписки может быть рекомендована шкала Zwolle, основанная на шести клинических и ангиографических признаках — возраст пациента, класс сердечной недостаточности по Killip, локализация ИМ (передний или другой локализации), время до реперфузии, наличие трехсосудистого поражения, кровоток в инфаркт-связанной артерии по ТИМІ (Приложение Г4) [30]. Показано, что данные факторы являются независимыми предикторами 30-дневной смертности. Пациенты с ≤ 3 баллами по шкале Zwolle имеют 0,5% риск 30-дневной смертности и могут быть безопасно выписаны из стационара в первые 72 часа. Валидность шкалы Zwolle была показана в целом ряде исследований [308–311].

- Ранняя выписка пациентов с ИМпСТ низкого риска после первичного ЧКВ рекомендована у отдельных пациентов, если организованы ранняя реабилитация и адекватное наблюдение [321-326].

ЕОК ІВ (УУР А; УДД 2)

Комментарий: за время госпитализации пациент должен начать реабилитацию, получить подробную информацию о случившемся, а также о предстоящей модификации образа жизни. Кроме того, должна быть инициирована медикаментозная терапия в рамках вторичной профилактики (оптимальная антитромбоцитарная терапия, бета-блокатор, ингибитор АПФ, ингибитор ГМГ-КоА-редуктазы).

Иные организационные технологии

- Интенсивное наблюдение с мониторингом ритма сердца рекомендуется осуществлять за всеми пациентами с ИМпST до и в течение как минимум 24 часов после реперфузионного лечения и/или до клинической стабилизации [36].

ЕОК IC (УУР C; УДД 5)

Комментарий: *перед выпиской всем пациентам следует оценить риск неблагоприятных событий в отдаленном периоде, учитывающий ФВ ЛЖ, тяжесть поражения КА и полноту коронарной реваскуляризации, наличие резидуальной ишемии, осложнения, отмеченные во время госпитализации, и уровни метаболических маркеров, определенных в за время пребывания в стационаре: общий холестерин, холестерин липопротеинов низкой плотности (ХС-ЛПНП), триглицериды натощак, уровень гликемии, а также показатели функции почек (креатинин и расчетную СКФ).*

6. Организация оказания медицинской помощи

Представлена в Приложениях А-Г.

7. Дополнительная информация (в том числе факторы, влияющие на исход заболевания или состояния)

Критерии оценки качества медицинской помощи

№	Критерий качества	УДД	Уровень убедительности рекомендаций	ЕОК	Да/нет
1	Указан временной интервал от момента обращения за медицинской помощью до начала реперфузионного лечения	2	A	IB	
2	Время от постановки диагноза до введения проводника в инфаркт-связанную артерию при проведении первичного ЧКВ менее 90 мин	2	A	IB	
3	Время от постановки/подтверждения диагноза в ЧКВ-центре до введения проводника в инфаркт-связанную артерию при проведении первичного ЧКВ менее 60 мин	2	A	IB	
4	Время от постановки диагноза в неинвазивном центре до начала транспортировки в ЧКВ-центр при планировании первичного ЧКВ менее 30 мин	2	A	IB	
5	Начало ТЛТ в пределах 10 минут после постановки диагноза (при невозможности выполнения первичной ЧКВ в течение 120 мин от постановки диагноза до введения проводника в инфаркт-связанную артерию)	3	B	IB	
6	Проведение коронарной ангиографии и, при необходимости, ЧКВ в пределах 2-24 ч после успешной ТЛТ	2	A	IB	
7	При КГ/ЧКВ использован доступ через лучевую артерию	1	B	IA	
8	Исследование уровня тропонинов I, T в крови	2	B	IB	
9	Оценена динамика уровня сердечного тропонина I или T в крови при недостаточной информативности первого определения	I	A	IA	
10	Выполнена ЭхоКГ в первые сутки госпитализации	2	B	IB	
11	Выполнена оценка ФВ ЛЖ перед выпиской	1	A	IA	
13	У пациентов, не имеющих показаний к длительному применению антикоагулянтов, использовалась двойная антитромбоцитарная терапия (сочетание АСК с ингибитором P2Y ₁₂ -рецепторов тромбоцитов); при неназначении любого из двух компонентов указана причина	1	A	IA	
14	У пациентов с показаниями к длительному применению антикоагулянтов использовалось сочетание перорального антикоагулянта с одним или двумя антиагрегантами; при неназначении антикоагулянта указана причина	1	A	IA	
15	Использован бета-адреноблокатор у пациентов ИМпСТ с ФВ ЛЖ ≤40%. При неназначении указана причина	1	A	1A	
16	Использован ингибитор АПФ или блокатор рецепторов ангиотензина у пациентов с ФВ ЛЖ ≤40%, сердечной недостаточностью, АГ, ХБП, при сахарном диабете; при неназначении указана причина	1	A	1A	

Список литературы

1. Федеральный закон от 21.11.2011 № 323-ФЗ (ред. от 03.04.2017) «Об основах охраны здоровья граждан в Российской Федерации».
2. Федеральное агентство по техническому регулированию и метрологии. Национальный стандарт Российской Федерации. ГОСТ Р 52379-2005. Надлежащая клиническая практика. Москва, 2005.
3. Федеральный закон от 12.04.2010 № 61-ФЗ (ред. от 03.07.2016) «Об обращении лекарственных средств».
4. Андреева Н. С., Реброва О.Ю., Зорин Н.А. и др. Системы оценки достоверности научных доказательств и убедительности рекомендаций: сравнительная характеристика и перспективы унификации. Медицинские технологии. Оценка и выбор. 2012;4:10–24.
5. Thygesen K, Alpert JS, Jaffe AS, Chaitman BR, Wax JJ, Morrow DA, White HD; EOK Scientific Document Group. Fourth universal definition of myocardial infarction (2018). Eur Heart J 2019; 40: 237–269.
6. Данные Росстата на 22.06.2019. URL: <https://www.gsk.ru>
7. Леонов С.А., Голубев Н.А., Зайченко Н.М. Сборник статистических материалов по болезням системы кровообращения. ФГБУ «Центральный Научно-исследовательский институт организации и информатизации здравоохранения Министерства здравоохранения РФ». М., 2017. С. 1–295. URL: http://mednet.ru/images/stories/files/CMT/kardioiologiya_2017.pdf
[17.07.2019](http://mednet.ru/images/stories/files/CMT/kardioiologiya_2017.pdf)
8. [McManus DD, Gore J, Yarzebski J, Spencer F, Lessard D, Goldberg RJ. Recent trends in the incidence, treatment, and outcomes of patients with STEMI and NSTEMI. Am J Med 2011;124\(1\):40–47.](#)
9. [Эрлих А.Д., Мацкеплишвили С.Т., Грацианский Н.А., Бузиашвили Ю.И. и др.. Первый московский регистр острого коронарного синдрома: характеристика пациентов, лечение и исходы за время пребывания в стационаре. Кардиология. 2013; 12:4–14.](#)
10. [Pasupathy S, Air T, Dreyer RP, Tavella R, Beltrame JF. Systematic review of patients presenting with suspected myocardial infarction and nonobstructive coronary arteries. Circulation. 2015;131:861–870.](#)
11. [Niccoli G, Scalone G, Crea F. Acute myocardial infarction with no obstructive coronary atherosclerosis: mechanisms and management. Eur Heart J 2015; 36: 475–481.](#)
12. [Neumann J.T., Twerenbold R., Ojeda F., Sörensen N.A., Chapman A.R., Shah A.S.V., Anand A., Boeddinghaus J., Nestelberger T., Badertscher P., Mokhtari A., Pickering J.W., Troughton R.W., Greenslade J., Parsonage W., Mueller-Hennessen M., Gori T., Jernberg T., Morris N., Liebetrau C., Hamm C., Katus H.A., Münzel T., Landmesser U., Salomaa V., Iacoviello L., Ferrario M.M., Giampaoli S., Kee F., Thorand B., Peters A., Borchini R., Jørgensen T., Söderberg S., Sans S., Tunstall-Pedoe H., Kuulasmaa K., Renné T., Lackner K.J., Worster A., Body R., Ekelund U., Kavsak P.A., Keller T., Lindahl B., Wild P., Giannitsis E., Than M., Cullen L.A., Mills N.L., Mueller C., Zeller T., Westermann D., Blankenberg S. Application of High-Sensitivity Troponin in Suspected Myocardial Infarction. N Engl J Med 2019; 380: 2529-2540.](#)
13. [Pickering JW, Than MP, Cullen L, Aldous S, Ter Avest E, Body R, Carlton EW, Collinson P, Dupuy AM, Ekelund U, Eggers KM, Florkowski CM, Freund Y, George P, Goodacre S,](#)

[Greenslade JH, Jaffe AS, Lord SJ, Mokhtari A, Mueller C, Munro A, Mustapha S, Parsonage W, Peacock WF, Pemberton C, Richards AM, Sanchis J, Staub LP, Troughton R, Twerenbold R, Wildi K, Young J. Rapid Rule-out of Acute Myocardial Infarction With a Single High-Sensitivity Cardiac Troponin T Measurement Below the Limit of Detection: A Collaborative Meta-analysis. *Ann Intern Med* 2017; 166: 715-3724.](#)

14. [D'Ascenzo F, Biondi-Zoccai G, Moretti C, Bollati M, Omede P et al: TIMI, GRACE and alternative risk scores in acute coronary syndromes: a meta-analysis of 40 derivation studies on 216,552 patients and of 42 validation studies on 31,625 patients. *Contemporary clinical trials*. 2012;33:507–514.](#)
15. [Giraldez RR, Clare RM, Lopes RD, Dalby AJ, Prabhakaran D, Brogan GX Jr, Giugliano RP, James SK, Tanguay JF, Pollack CV Jr, Harrington RA, Braunwald E, Newby LK. Prevalence and clinical outcomes of undiagnosed diabetes mellitus and prediabetes among patients with high-risk non-ST-segment elevation acute coronary syndrome. *Am Heart J*. 2013;165:918–925.](#)
16. [Bartnik M, Malmberg K, Norhammar A, Tenerz A, Ohrvik J, Ryden L. Newly detected abnormal glucose tolerance: an important predictor of long-term outcome after myocardial infarction. *Eur Heart J* 2004;25:1990–1997.](#)
17. [Boden WE, Kleiger RE, Gibson RS et al. Electrocardiographic evolution of posterior acute myocardial infarction: importance of early precordial ST-segment depression. *Am J Cardiol*. 1987;59:782–787.](#)
18. [Rouan GW, Lee TH, Cook EF, Brand DA, Weisberg MC et al. Clinical characteristics and outcome of acute myocardial infarction in patients with initially normal or nonspecific electrocardiograms \(a report from the Multicenter Chest Pain Study\). *Am J Cardiol*. 1989;64:1087–1092.](#)
19. [McCarthy BD, Wong JB, Selker HP. Detecting acute cardiac ischemia in the emergency department: a review of the literature. *J Gen Intern Med*. 1990;5:365–373.](#)
20. [Zalenski RJ, Rydman RJ, Sloan EP et al. Value of posterior and right ventricular leads in comparison to the standard 12-lead electrocardiogram in evaluation of ST-segment elevation in suspected acute myocardial infarction. *Am J Cardiol*. 1997;79: 1579–1585.](#)
21. [Fesmire FM, Percy RF, Bardoner JB et al. Usefulness of automated serial 12-lead ECG monitoring during the initial emergency department evaluation of patients with chest pain. *Ann Emerg Med*. 1998; 31:3–11.](#)
22. [Savonitto S, Ardissino D, Granger CB, Morando G, Prando MD et al. Prognostic value of the admission electrocardiogram in acute coronary syndromes. *JAMA* 1999;281: 707–713.](#)
23. [Matetzky S, Freimark D, Feinberg MS et al. Acute myocardial infarction with isolated ST-segment elevation in posterior chest leads V7–9: "hidden" ST-segment elevations revealing acute posterior infarction. *J Am Coll Cardiol*. 1999;34:748–753.](#)
24. [Kim HW, Faraneh-Far A, Kim RJ. Cardiovascular magnetic resonance in patients with myocardial infarction. *J Am Coll Cardiol*. 2009;55:1–16.](#)
25. [Beek AM, van Rossum AC. Cardiovascular magnetic resonance imaging in patients with acute myocardial infarction. *Heart* 2010;96:237–243.](#)
26. [Kontos MC, Jesse RL, Schmidt KL et al. Value of acute rest sestamibi perfusion imaging for evaluation of patients admitted to the emergency department with chest pain. *J Am Coll Cardiol*. 1997;30:976–982.](#)

27. [Udelson JE, Beshansky JR, Ballin DS et al. Myocardial perfusion imaging for evaluation and triage of patients with suspected acute cardiac ischemia: a randomized controlled trial. JAMA 2002;288:2693–2700.](#)
28. [Goldstein JA, Chinnaiyan KM, Abidov A et al. The CT-STAT \(Coronary Computed Tomographic Angiography for Systematic Triage of Acute Chest Pain Patients to Treatment\) trial J Am Coll Cardiol. 2011;58:1414-1422.](#)
29. [Hoffmann U, Truong QA, Schoenfeld DA et al. Coronary CT angiography versus standard evaluation in acute chest pain. N Engl J ed. 2012;367:299–308.](#)
30. [De Luca G, Suryapranata H, van't Hof AWJ, de Boer M-J, Hoorntje JCA, Dambrink J-HE et al. Prognostic assessment of patients with acute myocardial infarction treated with primary angioplasty: implications for early discharge. Circulation. 2004;109:2737–2743.](#)
31. [Fibrinolytic Therapy Trialists' \(CTT\) Collaborative Group. Indications for fibrinolytic therapy in suspected acute myocardial infarction: collaborative overview of early mortality and major morbidity results from all randomised trials of more than 1000 patients. Lancet. 1994;343:311–322. Erratum in: Lancet. 1994;343:742-782.](#)
32. [Keeley EC, Boura JA, Grines CL. Primary angioplasty versus intravenous thrombolytic therapy for acute myocardial infarction: a quantitative review of 23 randomised trials. Lancet. 2003;361:13–20.](#)
33. [Hochman JS, Lamas GA, Buller CE, Dzavik V, Reynolds HR, Abramsky SJ, Forman S, Ruzyllo W, Maggioni AP, White H, Sadowski Z, Carvalho AC, Rankin JM, Renkin JP, Steg PG, Mascette AM, Sopko G, Pfisterer ME, Leor J, Fridrich V, Mark DB, Knatterud GL, Occluded Artery Trial Investigators. Coronary intervention for persistent occlusion after myocardial infarction. N Engl J Med. 2006;355\(23\):2395–2407.](#)
34. [Ioannidis JP, Katritsis DG. Percutaneous coronary intervention for late reperfusion after myocardial infarction in stable patients. Am Heart J. 2007;154\(6\):1065–1071.](#)
35. [Menon V, Pearte CA, Buller CE, Steg PG, Forman SA, White HD, Marino PN, Katritsis DG, Caramori P, Lasevitch R, Loboz-Grudzien K, Zurakowski A, Lamas GA, Hochman JS. Lack of benefit from percutaneous intervention of persistently occluded infarct arteries after the acute phase of myocardial infarction is time independent: insights from Occluded Artery Trial. Eur Heart J. 2009;30\(2\):183–191.](#)
36. [Ibanez B, James S, Agewall S et al. 2017 ESC Guidelines for the management of acute myocardial infarction in patients presenting with ST-segment elevation: the task force for the management of acute myocardial infarction in patients presenting with ST-segment elevation of the European Society of Cardiology. Eur Heart J. 2018;39:119–177.](#)
37. [Schomig A, Mehilli J, Antoniucci D, Ndrepepa G, Markwardt C, Di Pede F, Nekolla SG, Schlotterbeck K, Schühlen H, Pache J, Seyfarth M, Martinoff S, Benzer W, Schmitt C, Dirschinger J, Schwaiger M, Kastrati A. Beyond 12 hours reperfusion alternative evaluation trial investigators. Mechanical reperfusion in patients with acute myocardial infarction presenting more than 12 hours from symptom onset: a randomized controlled trial. JAMA. 2005;293\(23\):2865–2872.](#)
38. [Ndrepepa G, Kastrati A, Mehilli J, Antoniucci D, Schomig A. Mechanical reperfusion and long-term mortality in patients with acute myocardial infarction presenting 12 to 48 hours from onset of symptoms. JAMA. 2009;301\(5\):487–488.](#)

39. [Hochman JS, Sleeper LA, Webb JG et al; for the SHOCK Investigators. Early revascularization in acute myocardial infarction complicated by cardiogenic shock. *N Engl J Med.* 1999;341:625–634.](#)
40. [Wu AH, Parsons L, Every NR et al. Hospital outcomes in patients presenting with congestive heart failure complicating acute myocardial infarction: a report from the Second National Registry of Myocardial Infarction \(NRMI-2\). *J Am Coll Cardiol.* 2002;40:1389–1394.](#)
41. [Zahn R, Schuster S, Schiele R et al; Maximal Individual Therapy in Acute Myocardial Infarction \(MITRA\) Study Group. Comparison of primary angioplasty with conservative therapy in patients with acute myocardial infarction and contraindications for thrombolytic therapy. *Catheter Cardiovasc Interv.* 1999;46:127–133.](#)
42. [Grzybowski M, Clements EA, Parsons L et al. Mortality benefit of immediate revascularization of acute ST-segment elevation myocardial infarction in patients with contraindications to thrombolytic therapy: a propensity analysis. *JAMA.* 2003;290:1891–1898.](#)
43. [Cucherat M, Bonnefoy E, Tremeau G. Primary angioplasty versus intravenous thrombolysis for acute myocardial infarction. *Cochrane Database Syst Rev.* 2003;3:CD001560..](#)
44. [Bangalore S, Toklu B, Wetterslev J. Complete versus culprit-only revascularization for ST-segment-elevation myocardial infarction and multivessel disease: a meta-analysis and trial sequential analysis of randomized trials. *Circ Cardiovasc Interv.* 2015;8\(4\):e002142.](#)
45. [Elgendy IY, Mahmoud AN, Kumbhani DJ, Bhatt DL, Bavry AA. Complete or culprit-only revascularization for patients with multivessel coronary artery disease undergoing percutaneous coronary intervention: a pairwise and network meta-analysis of randomized trials. *JACC Cardiovasc Interv.* 2017;10\(4\):315–324.](#)
46. [Mehta SR, Wood DA, Storey RF, Mehran R, Bainey KR, Nguyen H, Meeks B, Di Pasquale G, López-Sendón J, Faxon DP, Mauri L, Rao SV, Feldman L, Steg PG, Avezum Á, Sheth T, Pinilla-Echeverri N, Moreno R, Campo G, Wrigley B, Kedev S, Sutton A, Oliver R, Rodés-Cabau J, Stanković G, Welsh R, Lavi S, Cantor WJ, Wang J, Nakamya J, Bangdiwala SI, Cairns JA; Complete Trial Steering Committee and Investigators. Complete revascularization with multivessel PCI for myocardial infarction. *N Engl J Med.* 2019 Oct 10;381\(15\):1411–1421. doi: 10.1056/NEJMoa1907775](#)
47. [Thiele H, Akin I, Sandri M, Fuernau G et al., on behalf of the CULPRIT-SHOCK Investigators. PCI strategies in patients with acute myocardial infarction and cardiogenic shock. *N Engl J Med.* 2017; 377:2419–2432.](#)
48. [Thiele H, Akin I, Sandri M et al., on behalf of the CULPRIT-SHOCK Investigators. One-year outcomes after PCI strategies in cardiogenic shock. *N Engl J Med.* 2018;379:1699–1710.](#)
49. [Zhu MM, Feit A, Chadow H et al. Primary stent implantation compared with primary balloon angioplasty for acute myocardial infarction: a meta-analysis of randomized clinical trials. *Am J Cardiol.* 2001;88:297–301.](#)
50. [Nordmann AJ, Hengstler P, Harr T, Young J, Bucher HC. Clinical outcomes of primary stenting versus balloon angioplasty in patients with myocardial infarction: a meta-analysis of randomized controlled trials. *Am J Med.* 2004;116\(4\):253–262.](#)
51. [Kastrati A, Dibra A, Spaulding C, Laarman GJ, Menichelli M, Valgimigli M, DiLorenzo E, Kaiser C, Teralá I, Mehilli J, Seyfarth M, Varenne O, Dirksen MT, Percoco G, Varricchio A, Pittl U, Syvanne M, Suttorp MJ, Violini R, Schomig A. Meta-analysis of randomized trials on drug-eluting](#)

- stents vs. bare-metal stents in patients with acute myocardial infarction. *Eur Heart J* 2007;28(22):2706–2713.
52. Sabate M, Reaber L, Heg D, Brugaletta S et al. Comparison of newer-generation drug-eluting with bare-metal stents in patients with acute ST-segment elevation myocardial infarction: a pooled analysis of the EXAMINATION (clinical Evaluation of the Xience-V stent in Acute Myocardial INfArcTION) and COMFORTABLE-AMI (Comparison of biolimus eluted from an erodible stent coating with bare metal stents in acute ST-elevation myocardial infarction) trials. *JACC Cardiovasc Interv* 2014;7:55–63.
53. Philip F, Stewart S, Southard J. Very late stent thrombosis with second generation drug eluting stents compared to bare metal stents: Network meta-analysis of randomized primary percutaneous coronary intervention trials. *Cathet Cardiovasc Interv*. 2016;88:38–48.
54. Jolly SS, James S, Dzavik V, Cairns JA, Mahmoud KD, Zijlstra F et al. Thrombus aspiration in ST-segment-elevation myocardial infarction: an individual patient meta-analysis: Thrombectomy trialists collaboration. *Circulation*. 2017;135:143–152.
55. Jang JS, Jin HY, Seo JS et al. The transradial versus the transfemoral approach for primary percutaneous coronary intervention in patients with acute myocardial infarction: a systematic review and meta-analysis. *EuroIntervention*. 2012;8(4):501–510. 32.
56. Joyal D, Bertrand OF, Rinfret S et al. Meta-analysis of ten trials on the effectiveness of the radial versus the femoral approach in primary percutaneous coronary intervention. *Am J Cardiol*. 2012;109(6):813–818.
57. Bertrand OF, Bélisle P, Joyal D et al. Comparison of transradial and femoral approaches for percutaneous coronary interventions: a systematic review and hierarchical Bayesian meta-analysis. *Am J Cardiol*. 2012;163(4):632–648.
58. Valgimigli M, Gagnor A, Calabró P, et al. Radial versus femoral access in patients with acute coronary syndromes undergoing invasive management: a randomised multicentre trial. *Lancet*. 2015;385(9986):2465–2476. 31.
59. Boersma E, Primary Coronary Angioplasty vs Thrombolysis Group. Does time matter? A pooled analysis of randomized clinical trials comparing primary percutaneous coronary intervention and in-hospital fibrinolysis in acute myocardial infarction patients. *Eur Heart J*. 2006;27(7):779–788.
60. Armstrong PW, Gershlick AH, Goldstein P, Wilcox R, Danays T, Lambert Y, Sulimov V, Rosell Ortiz F, Ostojic M, Welsh RC, Carvalho AC, Nanas J, Arntz HR, Halvorsen S, Huber K, Grajek S, FrEOKo C, Bluhmki E, Regelin A, Vandenberghe K, Bogaerts K, Van de Werf F, STREAM Investigative Team. Fibrinolysis or primary PCI in ST-segment elevation myocardial infarction. *N Engl J Med*. 2013;368(15):1379–1387.
61. Morrison LJ, Verbeek PR, McDonald AC, et al. Mortality and prehospital thrombolysis for acute myocardial infarction: a meta-analysis. *J Am Med Assoc*. 2000;283:2686–2692.
62. McCaul M, Lourens A, Kredo T. Pre-hospital versus in-hospital thrombolysis for ST-elevation myocardial infarction *Cochrane Database Syst Rev*. 2014, Issue 9. Art. No.: CD010191. doi: 10.1002/14651858.CD010191.pub2
63. Bonnefoy E, Steg PG, Boutitie F, Dubien PY, Lapostolle F, Roncalli J, Dissait F, Vanzetto G, Leizorowicz A, Kirkorian G, Mercier C, McFadden EP, Touboul P. Comparison of primary angioplasty and pre-hospital fibrinolysis in acute myocardial infarction (CAPTIM) trial: a 5-year follow-up. *Eur Heart J*. 2009;30 (13):1598–1606.

64. [O'Gara PT, Kushner FG, Ascheim DD et al. 2013 ACCF/aha guideline for the management of ST-elevation myocardial infarction. A report of the American College of Cardiology Foundation/American Heart Association Task Force on Practice Guidelines. JACC 2013; 61: 485–510.](#)
65. [Gershlick AH, Stephens-Lloyd A, Hughes S, Abrams KR, Stevens SE, Uren NG, de Belder A, Davis J, Pitt M, Banning A, Baumbach A, Shiu MF, Schofield P, Dawkins KD, Henderson RA, Oldroyd KG, Wilcox R, REACT Trial Investigators. Rescue angioplasty after failed thrombolytic therapy for acute myocardial infarction. N Engl J Med. 2005;353\(26\):2758–2768.](#)
66. [Borgia F, Goodman SG, Halvorsen S, Cantor WJ, Piscione F, Le May MR, Fernandez-Aviles F, Sanchez PL, Dimopoulos K, Scheller B, Armstrong PW, Di Mario C. Early routine percutaneous coronary intervention after fibrinolysis vs. standard therapy in ST-segment elevation myocardial infarction: a meta-analysis. Eur Heart J. 2010;31\(17\):2156–2169.](#)
67. [D'Souza SP, Mamas MA, Fraser DG, Fath-Ordoubadi F. Routine early coronary angioplasty versus ischaemia-guided angioplasty after thrombolysis in acute ST-elevation myocardial infarction: a meta-analysis. Eur Heart J 2011;32\(8\):972–982.](#)
68. [Cantor WJ, Fitchett D, Borgundvaag B, Ducas J, Heffernan M, Cohen EA, Morrison LJ, Langer A, Dzavik V, Mehta SR, Lazzam C, Schwartz B, Casanova A, Goodman SG, TRANSFER-AMI Trial Investigators. Routine early angioplasty after fibrinolysis for acute myocardial infarction. N Engl J Med 2009;360\(26\):2705–2718.](#)
69. [GUSTO Investigators. An international randomized trial comparing four thrombolytic strategies for acute myocardial infarction. The GUSTO investigators. N Engl J Med. 1993;329:673–682.](#)
70. [Ellis SG, da Silva ER, Heyndrickx G, Talley JD, Cernigliaro C, Steg G, Spaulding C, Nobuyoshi M, Erbel R, Vassanelli C, Topol EJ, RESCUE Investigators. Randomized comparison of rescue angioplasty with conservative management of patients with early failure of thrombolysis for acute anterior myocardial infarction. Circulation. 1994;90\(5\):2280–2284.](#)
71. [Sutton AGC, Campbell PG, Graham R et al. A randomized trial of rescue angioplasty versus a conservative approach for failed fibrinolysis in ST-segment elevation myocardial infarction: the Middlesbrough Early Revascularization to Limit INfarction \(MERLIN\) trial. J Am Coll Cardiol. 2004;44:287–296.](#)
72. [Wijeyesundera HC, Vijayaraghavan R, Nallamotheu BK et al. Rescue angioplasty or repeat fibrinolysis after failed fibrinolytic therapy for ST-segment myocardial infarction: a meta-analysis of randomized trials. J Am Coll Cardiol. 2007;49:422–430.](#)
73. [Collet JP, Montalesot G, Le May M et al. Percutaneous coronary intervention after fibrinolysis: a multiple meta-analyses approach according to the type of strategy. J Am Coll Cardiol. 2006;48:1326–1335.](#)
74. [Appleton DL, Abbate A, Biondi-Zoccai GGL. Late percutaneous coronary intervention for the totally occluded infarct-related artery: a meta-analysis of the effects on cardiac function and remodeling. Catheter Cardiovasc Interv. 2008;71:772–781.](#)
75. [Ellis SG, Tendera M, de Belder MA et al. Facilitated PCI in patients with ST-elevation myocardial infarction. N Engl J Med. 2008;358:2205–2217.](#)
76. [Thiele H, Eitel I, Meinberg C, et al. Randomized comparison of pre-hospital-initiated facilitated percutaneous coronary intervention versus primary percutaneous coronary intervention in acute myocardial infarction very early after symptom onset: the LIPSIA-STEMI trial \(Leipzig](#)

- [immediate prehospital facilitated angioplasty in ST-segment myocardial infarction\) JACC Cardiovasc Interv. 2011;4:605–614.](#)
77. [The ASSENT-4 PCI Investigators. Primary versus tenecteplase-facilitated percutaneous coronary intervention in patients with ST-segment elevation acute myocardial infarction \(ASSENT-4 PCI\): randomised trial. Lancet. 2006;367:569–578.](#)
 78. [Hochman JS, Buller CE, Sleeper LA et al. Cardiogenic shock complicating acute myocardial infarction: etiologies, management and outcome: a report from the SHOCK Trial Registry: Should we emergently revascularize Occluded Coronaries for cardiogenic shock? J Am Coll Cardiol. 2000;36:1063–1070.](#)
 79. [Dalrymple-Hay MJ, Langley SM, Sami SA et al. Should coronary artery bypass grafting be performed at the same time as repair of a post-infarct ventricular septal defect? Eur J Cardiothorac Surg. 1998;13: 286–292.](#)
 80. [Menon V, Webb JG, Hillis LD et al. Outcome and profile of ventricular septal rupture with cardiogenic shock after myocardial infarction: a report from the SHOCK Trial Registry: Should we emergently revascularize Occluded Coronaries in cardiogenic shock? J Am Coll Cardiol. 2000; 36:1110–1116.](#)
 81. [ISIS-2 \(Second International Study of Infarct Survival\) Collaborative Group. Randomised trial of intravenous streptokinase, oral aspirin, both, or neither among 17,187 cases of suspected acute myocardial infarction: ISIS-2. Lancet. 1988;2\(8607\):349–360. 213, 214.](#)
 82. ["Antithrombotic Trialists" Collaboration. Collaborative meta-analysis of randomised trials of antiplatelet therapy for prevention of death, myocardial infarction, and stroke in high risk patients. BMJ. 2002 Jan 12;324\(7329\):71–86.](#)
 83. [Collins R, MacMahon S, Flather M et al. Clinical effects of anticoagulant therapy in suspected acute myocardial infarction: systematic overview of randomised trials. BMJ. 1996;313:652.](#)
 84. [Eikelboom JW, Quinlan DJ, Mehta SR et al. Unfractionated and low-molecular-weight heparin as adjuncts to thrombolysis in aspirin-treated patients with ST-elevation acute myocardial infarction: a meta-analysis of the randomized trials. Circulation 2005; 112:3855.](#)
 85. [Yusuf S, Mehta SR, Xie C et al. Effects of reviparin, a low-molecular-weight heparin, on mortality, reinfarction, and strokes in patients with acute myocardial infarction presenting with ST-segment elevation. JAMA 2005;293:427.](#)
 86. [Yusuf S, Mehta SR, Chrolavicius S et al. Effects of fondaparinux on mortality and reinfarction in patients with acute ST-segment elevation myocardial infarction: the OASIS-6 randomized trial. JAMA. 2006; 295:1519.](#)
 87. [White H, Hirulog and Early Reperfusion or Occlusion \(HERO\)-2 Trial Investigators. Thrombin-specific anticoagulation with bivalirudin versus heparin in patients receiving fibrinolytic therapy for acute myocardial infarction: the HERO-2 randomised trial. Lancet. 2001;358:1855.](#)
 88. [Navarese EP, De Luca G, Castriota F et al. Low-molecular-weight heparins vs. unfractionated heparin in the setting of percutaneous coronary intervention for ST-elevation myocardial infarction: a meta-analysis. J Thromb Haemost. 2011; 9:1902.](#)
 89. [Silvain J, Beygui F, Barthélémy O et al. Efficacy and safety of enoxaparin versus unfractionated heparin during percutaneous coronary intervention: systematic review and meta-analysis. BMJ. 2012; 344:e553.](#)

90. [Capodanno D, Gargiulo G, Capranzano P et al. Bivalirudin versus heparin with or without glycoprotein IIb/IIIa inhibitors in patients with STEMI undergoing primary PCI: An updated meta-analysis of 10,350 patients from five randomized clinical trials. Eur Heart J Acute Cardiovasc Care. 2016;5:253–262.](#)
91. [Erlinge D, Omerovic E, Fröbert O et al. Bivalirudin versus heparin monotherapy in myocardial infarction. N Engl J Med. 2017;377:1132–1142.](#)
92. [Chen ZM, Jiang LX, Chen YP, Xie JX, Pan HC, Peto R, Collins R, Liu LS, COMMIT \(CLOpidogrel and Metoprolol in Myocardial Infarction Trial\) Collaborative Group. Addition of clopidogrel to aspirin in 45,852 patients with acute myocardial infarction: randomised placebo-controlled trial. Lancet 2005;366\(9497\):1607–1621.](#)
93. [Sabatine MS, Cannon CP, Gibson CM, Lopez-Sendon JL, Montalesot G, Theroux P, Claeys MJ, Cools F, Hill KA, Skene AM, McCabe CH, Braunwald E, CLARITY-TIMI 28 Investigators. Addition of clopidogrel to aspirin and fibrinolytic therapy for myocardial infarction with ST-segment elevation. N Engl J Med. 2005;352\(12\):1179–1189.](#)
94. [Steg PG, James S, Harrington RA, Ardissino D, Becker RC, Cannon CP, Emanuelsson H, Finkelstein A, Husted S, Katus H, Kilhamn J, Olofsson S, Storey RF, Weaver WD, Wallentin L; PLATO Study Group. Ticagrelor versus clopidogrel in patients with ST-elevation acute coronary syndromes intended for reperfusion with primary percutaneous coronary intervention: A Platelet Inhibition and Patient Outcomes \(PLATO\) trial subgroup analysis. Circulation. 2010 Nov 23;122\(21\):2131–2141.](#)
95. [Montalescot G, Wiviott SD, Braunwald E, Murphy SA, Gibson CM, McCabe CH et al. Prasugrel compared with clopidogrel in patients undergoing percutaneous coronary intervention for ST-elevation myocardial infarction \(TRITON-TIMI 38\): double-blind, randomised controlled trial. Lancet 2009;373:723–731. 10.1016/S0140-6736\(09\)60441-4.](#)
96. [Montalesot G, Van't Hof AW, Lapostolle F et al., on behalf of the ATLANTIC Investigators. Prehospital Ticagrelor in ST-Segment Elevation Myocardial Infarction. N Engl J Med. 2014;371:1016–1027.](#)
97. [Berwanger O, Nicolau JC, Carvalho AC et al. Ticagrelor vs clopidogrel after fibrinolytic therapy in patients with ST-elevation myocardial infarction: a randomized clinical trial. JAMA Cardiol. 2018 May 1; 3\(5\):391–399.](#)
98. [Wallentin L, Becker RC, Budaj A et al. Ticagrelor versus clopidogrel in patients with acute coronary syndromes. N Engl J Med. 2009;361:1045–1057.](#)
99. [Sanchez PL, Gimeno F, Ancillo P, Sanz JJ, Alonso-Briales JH, Bosa F, Santos I, Sanchis J, Bethencourt A, Lopez-Messa J, de Prado AP, Alonso JJ, San Roman JA, Fernandez-Aviles F. Role of the paclitaxel-eluting stent and tirofiban in patients with ST-elevation myocardial infarction undergoing postfibrinolysis angioplasty: the GRACIA-3 randomized clinical trial. Circ Cardiovasc Interv. 2010;3\(4\):297–307.](#)
00. [Gurm HS, Lincoff AM, Lee D, Tang WH, Jia G, Booth JE, Califf RM, Ohman EM, Van de Werf F, Armstrong PW, Guetta V, Wilcox R, Topol EJ, GUSTO V Trial. Outcome of acute ST-segment elevation myocardial infarction in diabetics treated with fibrinolytic or combination reduced fibrinolytic therapy and platelet glycoprotein IIb/IIIa inhibition: lessons from the GUSTO V trial. J Am Coll Cardiol. 2004 Feb 18; 43\(4\):542–548.](#)

01. [Baird SH, Menown IB, McBride SJ et al. Randomized comparison of enoxaparin with unfractionated heparin following fibrinolytic therapy for acute myocardial infarction. Eur Heart J. 2002;23:627–632.](#)
02. [Antman EM, Louwerenburg HW, Baars HF et al. Enoxaparin as adjunctive antithrombin therapy for ST-elevation myocardial infarction: results of the ENTIRE-Thrombolysis in Myocardial Infarction \(TIMI\) 23 Trial. Circulation. 2002;105:1642–1649.](#)
03. [Wallentin L, Goldstein P, Armstrong PW et al. Efficacy and safety of tenecteplase in combination with the low-molecular-weight heparin enoxaparin or unfractionated heparin in the prehospital setting: the Assessment of the Safety and Efficacy of a New Thrombolytic Regimen \(ASSENT\)-3 PLUS randomized trial in acute myocardial infarction. Circulation. 2003;108:135–142.](#)
04. [Giraldez RR, Nicolau JC, Corbalan R, Gurfinkel EP, Juarez U, Lopez-Sendon J, Parkhomenko A, Molhoek P, Mohanavelu S, Morrow DA, Antman EM. Enoxaparin is superior to unfractionated heparin in patients with ST elevation myocardial infarction undergoing fibrinolysis regardless of the choice of lytic: an ExTRACT-TIMI 25 analysis. Eur Heart J. 2007;28\(13\):1566–1573.](#)
05. [Eikelboom JW, Quinlan DJ, Mehta SR et al. Unfractionated and low-molecular-weight heparin as adjuncts to thrombolysis in aspirin-treated patients with ST-elevation acute myocardial infarction: a meta-analysis of the randomized trials. Circulation. 2005;112:3855–3867.](#)
06. [Simoons M, Krzeminska-Pakula M, Alonso A et al. Improved reperfusion and clinical outcome with enoxaparin as an adjunct to streptokinase thrombolysis in acute myocardial infarction. The AMI-SK study. Eur Heart J. 2002;23:1282–1290.](#)
07. [Yusuf S, Mehta SR, Chrolavicius S et al. Effects of fondaparinux on mortality and reinfarction in patients with acute ST-segment elevation myocardial infarction: the OASIS-6 randomized trial. JAMA. 2006; 295:1519.](#)
08. [Peters RJ, Joyner C, Bassand JP, Afzal R, Chrolavicius S, Mehta SR et al. The role of fondaparinux as an adjunct to thrombolytic therapy in acute myocardial infarction: a subgroup analysis of the OASIS-6 trial. Eur Heart J. 2008;29\(3\):324–331.](#)
09. [de Bono DP, Simoons ML, Tijssen J, Arnold AE, Betriu A, Burgersdijk C et al. Effect of early intravenous heparin on coronary patency, infarct size, and bleeding complications after alteplase thrombolysis: Results of a randomised double blind European Cooperative Study Group trial. Br Heart J. 1992; 67\(2\):122–128.](#)
10. [CAPRIE Steering Committee. A randomised, blinded trial of clopidogrel versus aspirin in patients at risk of ischaemic events \(CAPRIE\). Lancet. 1996 Nov 16;348\(9038\):1329–1339.](#)
11. [Silvain J, Beygui F, Barthelemy O, Pollack C, Jr, Cohen M, Zeymer U, Huber K, Goldstein P, Cayla G, Collet JP, Vicaut E, Montalescot G. Efficacy and safety of enoxaparin versus unfractionated heparin during percutaneous coronary intervention: systematic review and meta-analysis. BMJ. 2012;344:e553.](#)
12. [Cavender MA, Sabatine MS. Bivalirudin versus heparin in patients planned for percutaneous coronary intervention: a meta-analysis of randomised controlled trials. Lancet. 2014;384\(9943\):599–606.](#)
13. [Capodanno D, Gargiulo G, Capranzano P, Mehran R, Tamburino C, Stone GW. Bivalirudin versus heparin with or without glycoprotein IIb/IIIa inhibitors in patients with STEMI undergoing primary PCI: an updated meta-analysis of 10,350 patients from five randomized clinical trials. Eur Heart J Acute Cardiovasc Care. 2016;5\(3\):253–262.](#)

14. [Bonin M, Mewton N, Roubille F, Morel O et al; for CIRCUS Study Investigators. Effect and safety of morphine use in acute anterior ST-segment elevation myocardial infarction. J Am Heart Assoc. 2018 Feb 10;7\(4\). pii: e006833. doi: 10.1161/JAHA.117.006833.](#)
15. [Lapostolle F, Van't Hof AW, Hamm CW, Stibbe O et al. for ATLANTIC Investigators. Morphine and ticagrelor interaction in primary percutaneous coronary intervention in ST-segment elevation myocardial infarction: ATLANTIC-Morphine. Am J Cardiovasc Drugs. 2019 Apr;19\(2\):173–183. doi: 10.1007/s40256-018-0305-0](#)
16. [Thomas MR, Morton AC, Hossain R, Chen B, Luo L, Shahari NN, Hua P, Beniston RG, Judge HM, Storey RF. Morphine delays the onset of action of prasugrel in patients with prior history of ST-elevation myocardial infarction. Thromb Haemost. 2016 Jul 4;116\(1\):96–102. doi: 10.1160/TH16-02-0102. Epub 2016, Apr 21.](#)
17. [Hobl EL, Stimpfl T, Ebner J, Schoergenhofer C, Derhaschnig U, Sunder-Plassmann R, Jilma-Stohlawetz P, Mannhalter C, Posch M, Jilma B. Morphine decreases clopidogrel concentrations and effects: a randomized, double-blind, placebo-controlled trial. J Am Coll Cardiol 2014;63\(7\):630–635.](#)
18. [Hofmann R, James SK, PhD, Jernberg T, MD, Lindahl B, Erlinge D, Witt N, Arefalk G, Frick M, Alfredsson J, Nilsson L, Ravn-Fischer A, Omerovic E, Kellerth T, Sparv D, Ekelund U, Linder R, Ekström M, Lauermann J, Haaga U, Pernow J, Östlund O, Herlitz J, Svensson L, DETO2X-SWEDEHEART Investigators. Oxygen therapy in suspected acute myocardial infarction. N Engl J Med 2017; 377:1240–1249.](#)
19. [Stub D, Smith K, Bernard S, Nehme Z, Stephenson M, Bray JE, Cameron P, Barger B, Ellims AH1, Taylor AJ, Meredith IT1, Kaye DM; AVOID Investigators. Air versus oxygen in ST-segment-elevation myocardial infarction. Circulation. 2015 Jun 16;131\(24\):2143–2150. doi: 10.1161/CIRCULATIONAHA.114.014494. Epub 2015, May 22.](#)
20. [ISIS-4 \(Fourth International Study of Infarct Survival\) Collaborative Group. ISIS-4: a randomised factorial trial assessing early oral captopril, oral mononitrate, and intravenous magnesium sulphate in 58,050 patients with suspected acute myocardial infarction. Lancet 1995;345\(8951\):669–685.](#)
21. [ISSI-3: effects of lisinopril and transdermal glyceryl trinitrate singly and together on 6-week mortality and ventricular function after acute myocardial infarction. Gruppo Italiano per lo Studio della Sopravvivenza nell'infarto Miocardico // Lancet. 1994. Vol. 343. 1115.](#)
22. [Mooss AN, Hilleman DE, Mohiuddin SM, Hunter CB. Safety of esmolol in patients with acute myocardial infarction treated with thrombolytic therapy who had relative contraindications to beta-blocker therapy. Ann Pharmacother. 1994 Jun;28\(6\):701-703.](#)
23. [Ann Pharmacother. 1994 Jun;28\(6\):701-3.Frishman WH, Ruggio J, Furberg C. Use of beta-adrenergic blocking agents after myocardial infarction. Postgrad Med. 1985 Dec;78\(8\):40-6](#)
24. [Postgrad Med. 1985 Dec;78\(8\):40-6 Freemantle N, Cleland J, Young P, Mason J, Harrison J. Beta blockade after myocardial infarction: systematic review and meta regression analysis. BMJ 1999;318\(7200\):1730–1737.](#)
25. [Roolvink V, Ibanez B, Ottervanger JP, Pizarro G, van Royen N, Mateos A, Dambrink JH, Eskalera N, Lipsic E, Albarran A, Fernandez-Ortiz A, Fernandez-Aviles F, Goicolea J, Botas J, Remkes W, Hernandez-Jaras V, Kedhi E, Zamorano JL, Navarro F, Alfonso F, Garcia-Lledo A, Alonso J, van Leeuwen M, Nijveldt R, Postma S, Kolkman E, Gosselink M, de Smet B, Rasoul S, Piek JJ, Fuster V, van 't Hof AW, EARLY-BAMI Investigators. Early intravenous beta-blockers in patients with](#)

- [ST-segment elevation myocardial infarction before primary percutaneous coronary intervention. J Am Coll Cardiol. 2016;67\(23\):2705–2715.](#)
26. [Watanabe H, Ozasa N, Morimoto T, Shiomi H, Bingyuan B, Suwa S, Nakagawa Y, Izumi 4, Kadota K, Ikeguchi S, Hibi K, Furukawa Y, Kaji S, Suzuki T, Akao M, Inada T, Hayashi Y, Nanasato M, Okutsu M, Kametani R, Sone T, Sugimura Y, Kawai K, Abe M, Kaneko H, Nakamura S, Kimura T; CAPITAL-RCT investigators. Long-term use of carvedilol in patients with ST-segment elevation myocardial infarction treated with primary percutaneous coronary intervention. PLoS One. 2018 Aug 28;13\(8\):e0199347.](#)
 27. [Bangalore S, Makani H, Radford M, Thakur K, Toklu B, Katz SD, DiNicolantonio JJ, Devereaux PJ, Alexander KP, Wetterslev J, Messerli FH. Clinical outcomes with \$\beta\$ -blockers for myocardial infarction: a meta-analysis of randomized trials. Am J Med. 2014 Oct;127\(10\):939–953.](#)
 28. [Huang BT, Huang FY, Zuo ZL, Liao YB, Heng Y, Wang PJ, Gui YY, Xia TL, Xin ZM, Liu W, Zhang C, Chen SJ, Pu XB, Chen M, Huang DJ. Meta-analysis of relation between oral \$\beta\$ -blocker therapy and outcomes in patients with acute myocardial infarction who underwent percutaneous coronary intervention. Am J Cardiol. 2015 Jun 1;115\(11\):1529–1538.](#)
 29. [Goldberger JJ, Bonow RO, Cuffe M, Liu L, Rosenberg Y, Shah PK, Smith SC, Jr, Subacius H, OBTAIN Investigators. Effect of beta-blocker dose on survival after acute myocardial infarction. J Am Coll Cardiol. 2015;66\(13\):1431–1441.](#)
 30. [Andersson C, Shilane D, Go AS, Chang TI, Kazi D, Solomon MD, Boothroyd DB, Hlatky MA. Beta-blocker therapy and cardiac events among patients with newly diagnosed coronary heart disease. J Am Coll Cardiol. 2014;64\(3\):247–252.](#)
 31. [Dargie HJ. Effect of carvedilol on outcome after myocardial infarction in patients with left-ventricular dysfunction: the CAPRICORN randomised trial. Lancet. 2001;357\(9266\):1385–1390.](#)
 32. [Sterling LH, Filion KB, Atallah R, Reynier P, Eisenberg MJ. Intravenous beta-blockers in ST-segment elevation myocardial infarction: a systematic review and meta-analysis. Int J Cardiol. 2017 Feb 1;228:295–302.](#)
 33. [Crea F, Deanfield J, Crean P, Sharom M, Davies G, Maseri A. Effects of verapamil in preventing early postinfarction angina and reinfarction. Am J Cardiol. 1985, 1;55\(8\):900-904.](#)
 34. [Yusuf S, Held P, Furberg C. Update of effects of calcium antagonists in myocardial infarction or angina in light of the second Danish Verapamil Infarction Trial \(DAVIT-II\) and other recent studies. Am J Cardiol 1991;67\(15\):1295–1297.](#)
 35. [Goldbourt U, Behar S, Reicher-Reiss H, Zion M, Mandelzweig L, Kaplinsky E. Early administration of nifedipine in suspected acute myocardial infarction. The secondary prevention reinfarction Israel nifedipine trial 2 study. Arch Intern Med. 1993 Feb 8;153\(3\):345–353.](#)
 36. [ACE Inhibitor Myocardial Infarction Collaborative Group. Indications for ACE inhibitors in the early treatment of acute myocardial infarction: systematic overview of individual data from 100,000 patients in randomized trials. Circulation 1998;97\(22\):2202–2212.](#)
 37. [Flather MD, Yusuf S, Køber L, Pfeffer M, Hall A, Murray G, Torp-Pedersen C, Ball S, Pogue J, Moyé L, Braunwald E. Long-term ACE-inhibitor therapy in patients with heart failure or left-ventricular dysfunction: a systematic overview of data from individual patients. ACE-Inhibitor Myocardial Infarction Collaborative Group. Lancet. 2000 May 6;355\(9215\):1575–1581.](#)
 38. [Pfeffer MA, Greaves SC, Arnold JM, Glynn RJ, LaMotte FS, Lee RT, Menapace FJ, Jr, Rapaport E, Ridker PM, Rouleau JL, Solomon SD, Hennekens CH. Early versus delayed angiotensin-](#)

- [converting enzyme inhibition therapy in acute myocardial infarction. The healing and early afterload reducing therapy trial. *Circulation*. 1997;95\(12\):2643–2651.](#)
39. [Pfeffer MA, McMurray JJ, Velazquez EJ, Rouleau JL, Kober L, Maggioni AP, Solomon SD, Swedberg K, Van de Werf F, White H, Leimberger JD, Henis M, Edwards S, Zelenkofske S, Sellers MA, Califf RM, Valsartan in Acute Myocardial Infarction Trial Investigators. Valsartan, captopril, or both in myocardial infarction complicated by heart failure, left ventricular dysfunction, or both. *N Engl J Med* 2003;349\(20\):1893–1906.](#)
 40. [McMurray JJ, Packer M, Desai AS et al., on behalf of the PARADIGM-HF Investigators and Committees. Angiotensin-neprilysin inhibition versus enalapril in heart failure. *N Engl J Med*. 2014. 371\(11\):993–1004.](#)
 41. [Pitt B, Remme W, Zannad F, Neaton J, Martinez F, Roniker B, Bittman R, Hurley S, Kleiman J, Gatlin M, Eplerenone Post-Acute Myocardial Infarction Heart Failure Efficacy and Survival Study Investigators. Eplerenone, a selective aldosterone blocker, in patients with left ventricular dysfunction after myocardial infarction. *N Engl J Med*. 2003;348\(14\):1309–1321.](#)
 42. [Montalescot G, Pitt B, Lopez de Sa E, Hamm CW, Flather M, Verheugt F, Shi H, Turgonyi E, Orri M, Vincent J, Zannad F, REMINDER Investigators. Early eplerenone treatment in patients with acute ST-elevation myocardial infarction without heart failure: the Randomized Double-Blind Reminder Study. *Eur Heart J* 2014;35\(34\):2295–2302.](#)
 43. [Dahal K, Hendrani A, Sharma SP et al. Aldosterone antagonist therapy and mortality in patients with ST-segment elevation myocardial infarction without heart failure: a systematic review and meta-analysis. *JAMA Intern Med*. 2018;178\(7\):913–920. doi:10.1001/jamainternmed.2018.0850](#)
 44. [Beygui F, Van Belle E, Ecollan P et al. Individual participant data analysis of two trials on aldosterone blockade in myocardial infarction. *Heart*. 2018;104:1843–1849.](#)
 45. [Stenstrand U, Wallentin L, for the Swedish Register of Cardiac Intensive Care \(RIKS-HIA\). Early Statin Treatment Following Acute Myocardial Infarction and 1-Year Survival. *JAMA*. 2001;285\(4\):430–436. doi:10.1001/jama.285.4.430](#)
 46. [Aronow HD, Topol EJ, Roe MT et al. Effect of lipid-lowering therapy on early mortality after acute coronary syndromes: an observational study. *Lancet*. 2001;357:1063–1068.](#)
 47. [Giugliano RP, Antman EM, Thompson SL et al. Lipid lowering drug therapy initiated during hospitalization for acute MI is associated with lower postdischarge 1-year mortality. *J Am Coll Cardiol*. 2001;37 \(suppl A\):316A. Abstract.](#)
 48. [Fonarow GC, Wright RS, Spencer FA et al. Effect of statin use within the first 24 hours of admission for acute myocardial infarction on early morbidity and mortality. *Am J Cardiol*. 2005; 96:611–616.](#)
 49. [Han X, Zhang Y, Yin L et al. Statin in the treatment of patients with myocardial infarction: a meta-analysis. *Medicine/* 2018, vol. 97;12\(2018\):e0167. doi:10.1097/MD.00000000000010167](#)
 50. [Winchester DE, Wen X, Xie L, Bavry AA. Evidence of pre-procedural statin therapy a meta-analysis of randomized trials. *J Am Coll Cardiol*. 2010; 56:1099–1109. doi:10.1016/j.jacc.2010.04.023](#)
 51. [Benjo AM, El-Hayek GE, Messerli F et al. High dose statin loading prior to percutaneous coronary intervention decreases cardiovascular events: a meta-analysis of randomized controlled trials. *Catheter Cardiovasc Interv*. 2015;85:53–60. doi:10.1002/ccd.25302](#)

52. [Yu XL, Zhang HJ, Ren SD et al. Effects of loading dose of atorvastatin before percutaneous coronary intervention on periprocedural myocardial injury. Coron Artery Dis. 2011;22:87–91. doi:10.1097/MCA.0b013e328341baee](#)
53. [Liu Y, Su Q, Li L. Efficacy of short-term high-dose atorvastatin pretreatment in patients with acute coronary syndrome undergoing percutaneous coronary intervention: a meta-analysis of nine randomized controlled trials. Clin Cardiol. 2013 Dec; 36\(12\): E41–48. Epub 2013, Aug 27.](#)
54. [Navarese EP, Kowalewski M, Andreotti F et al. Meta-analysis of time-related benefits of statin therapy in patients with acute coronary syndrome undergoing percutaneous coronary intervention. Am J Cardiol. 2014; 113:1753.](#)
55. [Ma Y, Xiang C, Zhang B. Efficacy Evaluation of high-dose atorvastatin pretreatment in patients with acute coronary syndrome: a meta-analysis of randomized controlled trials. Med Sci Monit. 2018 Dec 23;24:9354–9363. doi: 10.12659/MSM.912544.](#)
56. [Ma M, Bu L, Shi L, Guo R, Yang B, Cao H, Luo L, Lu L. Effect of loading dose of atorvastatin therapy prior to percutaneous coronary intervention in patients with acute coronary syndrome: a meta-analysis of six randomized controlled trials. Drug Design, Development and Therapy. 2019;13:1233–1240.](#)
57. [Burgos LM, Battioni L, Costabel JP, Trivi M. Effect of high-dose statin pretreatment in patients with ST-segment elevation myocardial infarction undergoing primary percutaneous coronary intervention: meta-analysis of randomized controlled trials. Presented on ESC 2019 \(P831\), 31 Aug 2019.](#)
58. [Cannon CP, Braunwald E, McCabe CH, Rader DJ, Rouleau JL, Belder R, Joyal SV, Hill KA, Pfeffer MA, Skene AM, Pravastatin or Atorvastatin Evaluation and Infection Therapy-Thrombolysis in Myocardial Infarction 22 Investigators. Intensive versus moderate lipid lowering with statins after acute coronary syndromes. N Engl J Med 2004;350\(15\):1495–1504.](#)
59. [Burgos LM, Battioni L, Costabel JP, Trivi M. Effect of high-dose statin pretreatment in patients with ST-segment elevation myocardial infarction undergoing primary percutaneous coronary intervention: meta-analysis of randomized controlled trials. Presented on ESC 2019 \(P831\), 31 Aug 2019.](#)
60. [Cholesterol Treatment Trialists C, Fulcher J, O’Connell R, Voysey M, Emberson J, Blackwell L, Mihaylova B, Simes J, Collins R, Kirby A, Colhoun H, Braunwald E, La Rosa J, Pedersen TR, Tonkin A, Davis B, Sleight P, Franzosi MG, Baigent C, Keech A. Efficacy and safety of LDL-lowering therapy among men and women: meta-analysis of individual data from 174,000 participants in 27 randomised trials. Lancet 2015;385\(9976\):1397–1405.](#)
61. [Cannon ChP, Blazing MA, Giugliano RP, McCagg A, B.S., White JA, M.S., Theroux P, Darius H, Lewis BS, Ophuis TO, Jukema JW, de Ferrari GM, Ruzyllo W, de Lucca P, Im KA, Bohula EA, PhD, Reist C, Wiviott SD, Tershakovec AM, Musliner T, Braunwald E, Califf RM, for the IMPROVE-IT Investigator Ezetimibe Added to Statin Therapy after Acute Coronary Syndromes. N Engl J Med 2015; 372:2387–2397.](#)
62. [Schwartz GG, Steg PG, Szarek M, Bhatt DL, and ODYSSEY OUTCOMES Committees and Investigators. Alirocumab and cardiovascular outcomes after acute coronary syndrome. N Engl J Med. 2018;379:2097–2107.](#)
63. [Benner JS, Tierce JC, Ballantyne CM et al. Follow-up lipid tests and physician visits are associated with improved adherence to statin therapy. Pharmacoeconomics. 2004;22\(suppl 3\):13–](#)

64. [Cannon CP, Blazing MA, Giugliano RP, McCagg A, White JA, Theroux P, Darius H, Lewis BS, Ophuis TO, Jukema JW, De Ferrari GM, Ruzyllo W, De Lucca P, Im K, Bohula EA, Reist C, Wiviott SD, Tershakovec AM, Musliner TA, Braunwald E, Califf RM, IMPROVE-IT Investigators. Ezetimibe added to statin therapy after acute coronary syndromes. *N Engl J Med.* 2015;372\(25\):2387–2397.](#)
65. [Sabatine MS, Giugliano RP, Keech AC, Honarpour N, Wiviott SD, Murphy SA, Kuder JF, Wang H, Liu T, Wasserman SM, Sever PS, Pedersen TR, FOURIER Steering Committee and Investigators. Evolocumab and clinical outcomes in patients with cardiovascular disease. *N Engl J Med* 2017;376\(18\):1713–1722.](#)
66. [Schwartz GG, MD, Steg G, Szarek M, Bhatt DL, Bittner VA, Diaz R, Edelberg JM, Goodman ShG, Hanotin C, Harrington RA, Jukema JW, Lecorps G, for the ODYSSEY OUTCOMES Committees and Investigators. Alirocumab and Cardiovascular Outcomes after Acute Coronary Syndrome. *N Engl J Med.* 2018; 379:2097–2107.](#)
67. [Shah R, Rashid A, Hwang I, Fan TM, Khouzam RN, Reed GL. Meta-Analysis of the Relative Efficacy and Safety of Oral P2Y12 Inhibitors in Patients With Acute Coronary Syndrome. *Am J Cardiol.* 2017; 119:1723-1728](#)
68. [Motovska Z, Hlinomaz O, Miklik R et al., on behalf of the PRAGUE-18 Study Group. Prasugrel versus ticagrelor in patients with acute myocardial infarction treated with primary percutaneous coronary intervention: multicenter randomized PRAGUE-18 Study. *Circulation.* 2016; 134:1603–1612.](#)
69. [Schüpke S, Neumann FJ, Menichelli M et al., on behalf of the ISAR-REACT 5 Trial Investigators. Ticagrelor or prasugrel in patients with acute coronary syndromes. *N Engl J Med.* 2019;381:1524–1534.](#)
70. [Mehta SR, Tanguay JF, Eikelboom JW, Jolly SS, Joyner CD, Granger CB, Faxon DP, Rupprecht HJ, Budaj A, Avezum A, Widimsky P, Steg PG, Bassand JP, Montalescot G, Macaya C, Di Pasquale G, Niemela K, Ajani AE, White HD, Chrolavicius S, Gao P, Fox KA, Yusuf S, for CURRENT-OASIS Trial Investigators. Double-dose versus standard-dose clopidogrel and high-dose versus low-dose aspirin in individuals undergoing percutaneous coronary intervention for acute coronary syndromes \(CURRENT-OASIS 7\): a randomised factorial trial. *Lancet.* 2010;376:1233–1243.](#)
71. [Palmerini T, Della Riva D, Benedetto U, Reggiani LB, Feres F, Abizaid A, Gilard M, Morice M, Valgimigli M, Hong M, Kim B, Jang Y, Kim H, Park KW, Colombo A, Chieffo A, Sangiorgi D, Biondi-Zoccai G, Genereux P, Angelini GD, White, Bhatt DL, Stone GW. Three, six or twelve months of dual antiplatelet therapy after drug-eluting stent implantation in patients with or without acute coronary syndromes: an individual patient data pairwise and network meta-analysis of six randomized trials and 11,473 patients. *Eur Heart J.* 2017; 38: 1034–1043.](#)
72. [Costa F, van Klaveren D, James S, Heg D, Raber L, Feres F, Pilgrim T, Hong MK, Kim HS, Colombo A, Steg PG, Zanchin T, Palmerini T, Wallentin L, Bhatt DL, Stone GW, Windecker S, Steyerberg EW, Valgimigli M; PRECISE-DAPT Study Investigators. Derivation and validation of the predicting bleeding complications in patients undergoing stent implantation and subsequent dual antiplatelet therapy \(PRECISE-DAPT\) score: a pooled analysis of individual-patient datasets from clinical trials. *Lancet* 2017; 389: 1025–1034.](#)

73. [Udell JA, Bonaca MP, Collet JP, Lincoff AM, Kereiakes DJ, Costa F, Lee CW, Mauri L, Valgimigli M, Park SJ, Montalescot G, Sabatine MS, Braunwald E, Bhatt DL. Long-term dual antiplatelet therapy for secondary prevention of cardiovascular events in the subgroup of patients with previous myocardial infarction: a collaborative meta-analysis of randomized trials. *Eur Heart J*. 2016;37:390–399.](#)
74. [Bonaca MP, Bhatt DL, Cohen M, Steg PG, Storey RF, Jensen EC, Magnani G, Bansilal S, Fish MP, Im K, Bengtsson O, Oude Ophuis T, Budaj A, Theroux P, Ruda M, Hamm C, Goto S, Spinar J, Nicolau JC, Kiss RG, Murphy SA, Wiviott SD, Held P, Braunwald E, Sabatine MS, PEGASUS-TIMI 54 Steering Committee and Investigators. Long-term use of ticagrelor in patients with prior myocardial infarction. *N Engl J Med* 2015;372:1791–1800.](#)
75. [Bonaca MP, Bhatt DL, Steg PG, Storey RF, Cohen M, Im K, Oude Ophuis T, Budaj A, Goto S, Lopez-Sendon J, Diaz R, Dalby A, Van de Werf F, Ardissino D, MontaleOKot G, Aylward P, Magnani G, Jensen EC, Held P, Braunwald E, Sabatine MS. Ischaemic risk and efficacy of ticagrelor in relation to time from P2Y12 inhibitor withdrawal in patients with prior myocardial infarction: Insights from PEGASUS-TIMI 54. *Eur Heart J* 2016; 37: 1133–1142.](#)
76. [Schjerning Olsen AM, Lindhardsen J, Gislason GH et al. Impact of proton pump inhibitor treatment on gastrointestinal bleeding associated with non-steroidal anti-inflammatory drug use among post-myocardial infarction patients taking antithrombotics: nation-wide study. *BMJ*. 2015 Oct 19;351:h5096. <http://dx.doi.org/10.1136/bmj.h5096>](#)
77. [Sehested TS, Carlson N, Hansen PW et al. Reduced risk of gastrointestinal bleeding associated with proton pump inhibitor therapy in patients treated with dual antiplatelet therapy after myocardial infarction. *Eur Heart J*. 2019; 40:1963–1970.](#)
78. [Cuisset T, Deharo P, Quilici J, Johnson TW., Deffarges S, Bassez C, Bonnet G, Fourcade L, Mouret JP, Lambert, Verdier V, Morange PE, Alessi MC, Bonnet JL. Benefit of switching dual antiplatelet therapy after acute coronary syndrome: the TOPIC \(timing of platelet inhibition after acute coronary syndrome\) randomized study. *Eur Heart J*. 2017;38: 3070-3078.](#)
79. [Sibbing D, Aradi D, Jacobshagen C, Gross L, Trenk D, Geisler T, Orban M, Hadamitzky M, Merkely B, Kiss RG, Komócsi A, Dézsi CA, Holdt L, Felix SB, Parma R, Klopotoski M, Schwinger RHG, Rieber J, Huber K, Neumann F-J, Koltowski Mehilli J, Huczek Z, Massberg S, on behalf of the TROPICAL-ACS Investigators. Guided de-EOKalation of antiplatelet treatment in patients with acute coronary syndrome undergoing percutaneous coronary intervention \(TROPICAL-ACS\): a randomised, open-label, multicentre trial. *Lancet*. 2017;390:1747–1757.](#)
80. [Gurbel PA, Bliden KP, Butler K, Antonino MJ, Wei C, Teng R, Rasmussen L, Storey RF, Nielsen T, Eikelboom JW, Sabe-Affaki G, Husted S, Kereiakes DJ, Henderson D, Patel DV, Tantry US. Response to ticagrelor in clopidogrel non-responders and responders and effect of switching therapies: the RESPOND study. *Circulation*. 2010;121:1188–1199.](#)
81. [O'Donoghue M, Antman EM, Braunwald E, Murphy SA, Steg PG, Finkelstein A, Penny WF, Fridrich V, McCabe CH, Sabatine MS, Wiviott SD. The efficacy and safety of prasugrel with and without a glycoprotein IIb/IIIa inhibitor in patients with acute coronary syndromes undergoing percutaneous intervention: a TRITON-TIMI 38 \(Trial to Assess Improvement in Therapeutic Outcomes by Optimizing Platelet Inhibition with Prasugrel —Thrombolysis in Myocardial Infarction 38\) analysis. *J Am Coll Cardiol*. 2009;54:678–685.](#)

82. [Mehilli J, Kastrati A, Schulz S et al. Abciximab in patients with acute ST-segment-elevation myocardial infarction undergoing primary percutaneous coronary intervention after clopidogrel loading: a randomized double-blind trial. *Circulation* 2009;119:1933–1940.](#)
83. [Valgimigli M, Frigoli E, Leonardi S, Rothenbuhler M, Gagnor A, Calabro P, Garducci S, Rubartelli P, Briguori C, Ando G, Repetto A, Limbruno U, Garbo R, Sganzerla P, Russo F, Lupi A, Cortese B, Ausiello A, Ierna S, Esposito G, Presbitero P, Santarelli A, Sardella G, Varbella F, Tresoldi S, de Cesare N, Rigattieri S, Zingarelli A, Tosi P, van't Hof A, Boccuzzi G, Omerovic E, Sabate M, Heg D, Juni P, Vranckx P; MATRIX Investigators. Bivalirudin or unfractionated heparin in acute coronary syndromes. *N Engl J Med*. 2015;373:997–1009.](#)
84. [Zhang S, Gao W, Li H, Zou M, Sun S, Ba Y, Liu Y, Cheng G. Efficacy and safety of bivalirudin versus heparin in patients undergoing percutaneous coronary intervention: a meta-analysis of randomized controlled trials. *Int J Cardiol*. 2016;209:87–95.](#)
85. [Nehrenberg TG, Hochholzer W, Mashayekhi K, Ferenc M, Neumann FJ. Efficacy and safety of bivalirudin for percutaneous coronary intervention in acute coronary syndromes: A meta-analysis of randomized-controlled trials. *Clin Res Cardiol*. 2018;107:807–815.](#)
86. [Brener SJ, Moliterno DJ, Lincoff AM, Steinhubl SR, Wolski KE, Topol EJ. Relationship between activated clotting time and ischemic or hemorrhagic complications: analysis of 4 recent randomized clinical trials of percutaneous coronary intervention. *Circulation* 2004; 110:994–998.](#)
87. [Mega JL, Braunwald E, Wiviott SD, Bassand JP, Bhatt DL, Bode C, Burton P, Cohen M, Cook-Bruns N, Fox KA, Goto S, Murphy SA, Plotnikov AN, Schneider D, Sun X, Verheugt FW, Gibson CM, ATLAS ACS 2-TIMI 51 Investigators. Rivaroxaban in patients with a recent acute coronary syndrome. *N Engl J Med*. 2012;366:9–19.](#)
88. [Eikelboom JW, Connolly SJ, Bosch J et al., on behalf of the COMPASS Investigators. Rivaroxaban with or without aspirin in stable cardiovascular disease. *N Engl J Med*. 2017; 377:1319–1930.](#)
89. [Connolly SJ, Eikelboom JW, Bosch J et al. Rivaroxaban with or without aspirin in patients with stable coronary artery disease: an international, randomised, double-blind, placebo-controlled trial. *Lancet* 2018;391:205–218.](#)
90. [Dewilde WJ, Oirbans T, Verheugt FW, Kelder JC, De Smet BJ, Herrman JP, Adriaenssens T, Vrolix M, Heestermans AA, Vis MM, Tijssen JG, van't Hof AW, ten Berg JM: WOEST Study Investigators. Use of clopidogrel with or without aspirin in patients taking oral anticoagulant therapy and undergoing percutaneous coronary intervention: an open-label, randomised, controlled trial. *Lancet* 2013;381:1107–1115.](#)
91. [Gibson CM, Mehran R, Bode C, Halperin J, Verheugt FW, Wildgoose P, Birmingham M, Janus J, Burton P, van Eickels M, Korjian S, Daaboul Y, Lip GY, Cohen M, Husted S, Peterson ED, Fox KA. Prevention of bleeding in patients with atrial fibrillation undergoing PCI. *N Engl J Med*. 2016;375:2423–2434.](#)
92. [Cannon CP, Bhatt DL, Oldgren J, Lip GYH, Ellis SG, Kimura T, Maeng M, Merkely B, Zeymer U, Gropper S, Nordaby M, Kleine E, Harper R, Manassie J, Januzzi JL, Ten Berg JM, Steg PG, Hohnloser SH; DUAL RE-Steering Committee PCI and Investigators. Dual antithrombotic therapy with dabigatran after PCI in atrial fibrillation. *N Engl J Med*. 2017;377:1513–1524.](#)
93. [Lopes RD., Heizer G, Aronson R, Vora AN., Massaro T, Mehran R, Goodman SG., Windecker S, Darius H, Averkov O, Bahit MC, Berwanger O, Budaj A, Hijazi Z, Parkhomenko A, Sinnaeve P,](#)

- [Storey F, Thiele H, Vinereanu D, Granger CB, Alexander JH, for the AUGUSTUS Investigators. Antithrombotic therapy after acute coronary syndrome or PCI in atrial fibrillation. NEJM. 2019;380:1509-1524.](#)
94. [Lopes RD, Hong H, Harskamp RE, Bhatt DL et al. Safety and efficacy of antithrombotic strategies in patients with atrial fibrillation undergoing percutaneous coronary intervention: a network meta-analysis of randomized controlled trials. JAMA Cardiol. 2019; 10.1001/jamacardio.2019.1880.](#)
95. [Dans AL, Connolly SJ, Wallentin L, Yang S, Nakamya J, Brueckmann M, Ezekowitz M, Oldgren J, Eikelboom JW, Reilly PA, Yusuf S. Concomitant use of antiplatelet therapy with dabigatran or warfarin in the Randomized Evaluation of Long-Term Anticoagulation Therapy \(RE-LY\) trial. Circulation. 2013;127:634–640.](#)
96. [Kopin D, Jones WS, Sherwood MW, Wojdyla DM, Wallentin L, Lewis BS, Verheugt FWA, Vinereanu D, Bahit MC, Halvorsen S, Huber K, Parkhomenko A, Granger CB, Lopes RD, Alexander JH. Percutaneous coronary intervention and antiplatelet therapy in patients with atrial fibrillation receiving apixaban or warfarin: insights from the ARISTOTLE trial. Am Heart J. 2018;197:133–141.](#)
97. [Ruff CT, Giugliano RP, Braunwald E, Hoffman EB, Deenadayalu N, Ezekowitz MD, Camm AJ, Weitz JI, Lewis BS, Parkhomenko A, Yamashita T, Antman EM. Comparison of the efficacy and safety of new oral anticoagulants with warfarin in patients with atrial fibrillation: A meta-analysis of randomised trials. Lancet 2014;383:955–962.](#)
98. [Lamberts M, Olesen JB, Ruwald MH, Hansen CM, Karasoy D, Kristensen SL, Kober L, Torp-Pedersen C, Gislason GH, Hansen ML. Bleeding after initiation of multiple antithrombotic drugs, including triple therapy, in atrial fibrillation patients following myocardial infarction and coronary intervention: a nationwide cohort study. Circulation 2012;126:1185–1193.](#)
99. [Lamberts M, Gislason GH, Olesen JB, Kristensen SL, Schjerning Olsen AM, Mikkelsen A, Christensen CB, Lip GY, Kober L, Torp-Pedersen C, Hansen ML. Oral anticoagulation and antiplatelets in atrial fibrillation patients after myocardial infarction and coronary intervention. J Am Coll Cardiol 2013;62:981–989.](#)
100. [Svensson AM, McGuire DK, Abrahamsson P, Dellborg M. Association between hyper- and hypoglycaemia and 2 year all-cause mortality risk in diabetic patients with acute coronary events. Eur Heart J. 2005;26:1255–1261.](#)
101. [Finfer S, Chittock DR, Su SY, et al. Intensive versus conventional glucose control in critically ill patients. N Engl J Med 2009;360:1283–1297.](#)
102. [Investigators N-SS, Finfer S, Chittock DR, Su SY, Blair D, Foster D, Dhingra V, Bellomo R, Cook D, Dodek P, Henderson WR, Hebert PC, Heritier S, Heyland DK, McArthur C, McDonald E, Mitchell I, Myburgh JA, Norton R, Potter J, Robinson BG, Ronco JJ. Intensive versus conventional glucose control in critically ill patients. N Engl J Med. 2009;360:1283–1297.](#)
103. [Malmberg K, Ryden L, Efendic S, Herlitz J, Nicol P, Waldenstrom A, Wedel H, Welin L. Randomized trial of insulin-glucose infusion followed by subcutaneous insulin treatment in diabetic patients with acute myocardial infarction \(DIGAMI study\): effects on mortality at 1 year. J Am Coll Cardiol 1995;26:57–65. 4750.](#)
104. [Malmberg K. Prospective randomised study of intensive insulin treatment on long term survival after acute myocardial infarction in patients with diabetes mellitus. DIGAMI \(Diabetes Mellitus,](#)

- [Insulin Glucose Infusion in Acute Myocardial Infarction\) Study Group. *BMJ*. 1997;314:1512–1515.](#)
05. [Ritsinger V, Malmberg K, Martensson A, Ryden L, Wedel H, Norhammar A. Intensified insulin-based glycaemic control after myocardial infarction: mortality during 20 year follow-up of the randomised Diabetes Mellitus Insulin Glucose Infusion in Acute Myocardial Infarction \(DIGAMI 1\) trial. *Lancet Diabetes Endocrinol* 2014;2:627–633.](#)
 06. [Mamas MA, Neyses L, Fath-Ordoubadi F. A meta-analysis of glucose-insulin-potassium therapy for treatment of acute myocardial infarction. *Exp Clin Cardiol*. 2010;15\(2\):e20–e24.](#)
 07. [Skyler JS, Bergenstal R, Bonow RO, Buse J, Deedwania P, Gale EAM, Howard BV, Kirkman MS, Kosiborod M, Reaven P, Sherwin RS. Intensive glycemic control and the prevention of cardiovascular events: implications of the ACCORD, ADVANCE, and VA Diabetes Trials. *Diabetes Care* 2009;32:187–192.](#)
 08. [Gislason GH, Jacobsen S, Rasmussen JN et al. Risk of death or reinfarction associated with the use of selective cyclooxygenase-2 inhibitors and nonselective nonsteroidal antiinflammatory drugs after acute myocardial infarction. *Circulation*. 2006;113:2906–2913.](#)
 09. [Kearney PM, Baigent C, Godwin J et al. Do selective cyclo-oxygenase-2 inhibitors and traditional non-steroidal anti-inflammatory drugs increase the risk of atherothrombosis? Meta-analysis of randomised trials. *BMJ*. 2006;332:1302–1308.](#)
 10. [Gibson CM, Pride YB, Aylward PE et al. Association of non-steroidal anti-inflammatory drugs with outcomes in patients with ST-segment elevation myocardial infarction treated with fibrinolytic therapy: an ExTRACT-TIMI 25 analysis. *J Thromb Thrombolysis*. 2009;27:11–17.](#)
 11. [Killip T, Kimball J. T. Treatment of myocardial infarction in a coronary care unit *Am. J. Cardiol* 1967;20\(4\):457–464.](#)
 12. [Khot UN, Jia G, Moliterno DJ et al. Prognostic importance of physical examination for heart failure in non-ST-elevation acute coronary syndromes: the enduring value of Killip classification. *JAMA*. 2003; Vol.290\(16\):2174–2181.](#)
 13. [Weng CL, Zhao YT, Liu QH, Fu CJ, Sun F, Ma YL, Chen YW, He QY. Meta-analysis: non-invasive ventilation in acute cardiogenic pulmonary edema. *Ann Intern Med* 2010;152\(9\):590–600.](#)
 14. [Gray A, Goodacre S, Newby DE, Masson M, Sampson F, Nicholl J, 3CPO Trialists. Noninvasive ventilation in acute cardiogenic pulmonary edema. *N Engl J Med*. 2008;359\(2\):142–151.](#)
 15. [McAlister FA, Stewart S, Ferrua S, McMurray JJ. Multidisciplinary strategies for the management of heart failure patients at high risk for admission: a systematic review of randomized trials. *J Am Coll Cardiol*. 2004;44\(4\):810–819.](#)
 16. [Chen ZM, Pan HC, Chen YP, Peto R, Collins R, Jiang LX, Xie JX, Liu LS, COMMIT Collaborative Group. Early intravenous then oral metoprolol in 45,852 patients with acute myocardial infarction: randomised placebo-controlled trial. *Lancet*. 2005;366 \(9497\):1622–1632.](#)
 17. [Bossard M, Binbraik Y, Beygui F, et al. Mineralocorticoid Receptor Antagonists in Patients With Acute Myocardial Infarction - A Systematic Review and Meta-Analysis of Randomized Trials. *Am Heart J* 2018; 195: 60-69.](#)
 18. [Buerke M, Prondzinsky R, Lemm H, Dietz S, Buerke U, Ebel H, Bushnaq H, Silber RE, Werdan K. Intra-aortic balloon counterpulsation in the treatment of infarction-related cardiogenic shock — review of the current evidence. *Artif Organs*. 2012;36\(6\):505–511.](#)

19. [Karami M, Hemradj V, Ouweneel D, Vlaar A et al. TCT-820 systematical review and meta-analysis on the use of inotropes and vasopressors in cardiogenic shock: time to close the gap between current clinical practice and evidence? J Am Coll Cardiol. 2019 Oct, 74\(13 Supplement\) B803.](#)
20. [Moiseyev VS, Pöder P, Andrejevs N, Ruda MY et al, RUSSLAN Study Investigators. Safety and efficacy of a novel calcium sensitizer, levosimendan, in patients with left ventricular failure due to an acute myocardial infarction: a randomized, placebo-controlled, double-blind study \(RUSSLAN\). Eur Heart J. 2002;23:1422–1432.](#)
21. [Nieminen MS, Buerke M, Cohen-Solal A et al. The role of levosimendan in acute heart failure complicating acute coronary syndrome: A review and expert consensus opinion. Int J Cardiol. 2016 Sep 1;218:150–157.](#)
22. [De Backer D, Biston P, Devriendt J, Madl C, Chochrad D, Aldecoa C, Brasseur A, Defrance P, Gottignies P, Vincent JL, SOAP II Investigators. Comparison of dopamine and norepinephrine in the treatment of shock. N Engl J Med. 2010;362\(9\):779–789.](#)
23. [Costanzo M.R., Guglin M.E., Saltzberg M.T., Jessup M.L., Bart B.A., Teerlink J.R., UNLOAD Trial Investigators et al. Ultrafiltration versus intravenous diuretics for patients hospitalized for acute decompensated heart failure. J Am Coll Cardiol. 2007;49:675–683.](#)
24. [Hjalmarson A. Effects of beta blockade on sudden cardiac death during acute myocardial infarction and the postinfarction period. Am J Cardiol. 1997 Nov 13;80\(9B\):35J-39J](#)
25. [Piccini JP, Hranitzky PM, Kilaru R, Rouleau JL, White HD, Aylward PE et al. Relation of mortality to failure to prescribe beta-blockers acutely in patients with sustained ventricular tachycardia and ventricular fibrillation following acute myocardial infarction \(from the VALsartan In Acute myocardial iNfarcTion trial \[VALIANT\] Registry\). Am J Cardiol 2008; 102: 1427-1432.](#)
26. [Hine LK, Laird N, Hewitt P, Chalmers TC. Meta-analytic evidence against prophylactic use of lidocaine in acute myocardial infarction. Arch Intern Med. 1989;149\(12\):2694–2698.](#)
27. [Echt DS, Liebson PR, Mitchell LB et al. Mortality and morbidity in patients receiving encainide, flecainide, or placebo. The Cardiac Arrhythmia Suppression Trial. N Engl J Med. 1991;324:781.](#)
28. [Cardiac Arrhythmia Suppression Trial II Investigators. Effect of the antiarrhythmic agent moricizine on survival after myocardial infarction. N Engl J Med. 1992;327:227.](#)
29. [Teo KK, Yusuf S, Furberg CD. Effects of prophylactic antiarrhythmic drug therapy in acute myocardial infarction. An overview of results from randomized controlled trials. JAMA. 1993; 270:1589.](#)
30. [Dumas F, Cariou A, Manzo-Silberman S, Grimaldi D, Vivien B, Rosencher J, Empana JP, Carli P, Mira JP, Jouven X, Spaulding C. Immediate percutaneous coronary intervention is associated with better survival after out-of-hospital cardiac arrest: insights from the PROCAT \(Parisian Region Out of hospital Cardiac Arrest\) registry. Circ Cardiovasc Interv. 2010;3\(3\):200–207.](#)
31. [Moss AJ, Zareba W, Hall WJ, Klein H, Wilber DJ, Cannom DS, Daubert JP, Higgins SL, Brown MW, Andrews ML, Multicenter Automatic Defibrillator Implantation Trial II Investigators. Prophylactic implantation of a defibrillator in patients with myocardial infarction and reduced ejection fraction. N Engl J Med. 2002;346\(12\):877–883.](#)
32. [Bardy GH, Lee KL, Mark DB, Poole JE, Packer DL, Boineau R, Domanski M, Troutman C, Anderson J, Johnson G, McNulty SE, Clapp-Channing N, Davidson-Ray LD, Fraulo ES, Fishbein DP, Luceri RM, Ip JH, Sudden Cardiac Death in Heart Failure Trial Investigators. Amiodarone or](#)

- [an implantable cardioverter-defibrillator for congestive heart failure. N Engl J Med. 2005;352\(3\):225–237.](#)
- !33. [Hess PL, Laird A, Edwards R, Bardy GH, Bigger JT, Buxton AE, Moss AJ, Lee KL, Hall WJ, Steinman R, Dorian P, Hallstrom A, Cappato R, Kadish AH, Kudenchuk PJ, Mark DB, Al-Khatib SM, Piccini JP, Inoue LY, Sanders GD. Survival benefit of primary prevention implantable cardioverter-defibrillator therapy after myocardial infarction: does time to implant matter? A meta-analysis using patient-level data from 4 clinical trials. Heart Rhythm. 2013 Jun;10\(6\):828–835.](#)
- !34. [Haddadin S, Milano AD, Faggian G. et al. Surgical treatment of postinfarction left ventricular free wall rupture. J Card Surg. 2009;24:624–631.](#)
- !35. [Fasol R, Lakew F, Wetter S. Mitral repair in patients with a ruptured papillary muscle. Am Heart J 2000; 139: 549–554.](#)
- !36. [Adler Y, Charron P, Imazio M et al. 2015 ESC uidelines for the diagnosis and management of pericardial diseases: The Task Force for the Diagnosis and Management of Pericardial Diseases of the European Society of Cardiology Endorsed by: The European Association for Cardio-Thoracic Surgery \(EACTS\). Eur Heart J. 2015;36:2921–2964.](#)
- !37. [Keeley EC, Hillis LD. Left ventricular mural thrombus after acute myocardial infarction. Clinical Cardiology 1996; 19: 83–86.](#)
- !38. [Rauch B, Davos CH, Doherty P et al. The prognostic effect of cardiac rehabilitation in the era of acute revascularisation and statin therapy: a systematic review and meta-analysis of randomized and non-randomized studies — The Cardiac Rehabilitation Outcome Study \(CROS\). Eur J Prev Cardiol. 2016; 23\(18\):1914–1939.](#)
- !39. [Pogosova N, Saner H, Pedersen SS et al. Psychosocial aspects in cardiac rehabilitation: from theory to practice. A Position Paper From the Cardiac Rehabilitation Section of The European Association of Cardiovascular Prevention and Rehabilitation of the European Society of Cardiology. Eur J Prev Cardiol. 2015;22\(10\):1290–1306.](#)
- !40. [Giannuzzi P, Temporelli PL, Marchioli R, Maggioni AP, Balestroni G, Ceci V, Chieffo C, Gattone M, Griffo R, Schweiger C, Tavazzi L, Urbinati S, Valagussa F, Vanuzzo D, Investigators G. Global secondary prevention strategies to limit event recurrence after myocardial infarction: results of the GOSPEL study, a multicenter, randomized controlled trial from the Italian Cardiac Rehabilitation Network. Arch Intern Med. 2008;168:2194–2204.](#)
- !41. [Voogdt-Pruis HR, Beusmans GH, Gorgels AP, Kester AD, Van Ree JW. Effectiveness of nurse-delivered cardiovascular risk management in primary care: a randomised trial. Br J Gen Pract. 2010;60:40–46.](#)
- !42. [Wood DA, Kotseva K, Connolly S, Jennings C, Mead A, Jones J, Holden A, De Bacquer D, Collier T, De Backer G, Faergeman O, Group ES. Nurse-coordinated multidisciplinary, family-based cardiovascular disease prevention programme \(EUROACTION\) for patients with coronary heart disease and asymptomatic individuals at high risk of cardiovascular disease: a paired, cluster-randomised controlled trial. Lancet. 2008;371:1999–2012.](#)
- !43. [Lamotte M, Niset G, van de Borne P. The effect of different intensity modalities of resistance training on beat-to-beat blood pressure in cardiac patients. Eur J Cardiovasc Prev Rehabil. 2005 Feb;12\(1\):12–17.](#)
- !44. [Fidalgo ASF, Farinatti P, Borges JP, de Paula T, Monteiro W. Institutional guidelines for resistance exercise training in cardiovascular disease: a systematic review. Sports Med. 2019 Mar;49\(3\):463-](#)

- !45. [Taylor RS, Brown A, Ebrahim S, Jolliffe J, Noorani H, Rees K, Skidmore B, Stone JA, Thompson DR, Oldridge N. Exercise-based rehabilitation for patients with coronary heart disease: systematic review and meta-analysis of randomized controlled trials. *Am J Med.* 2004;116:682–692.](#)
- !46. [Clark AM, Hartling L, Vandermeer B, McAlister FA. Meta-analysis: secondary prevention programs for patients with coronary artery disease. *Ann Intern Med.* 2005;143:659–672.](#)
- !47. [Iestra JA, Kromhout D, van der Schouw YT, Grobbee DE, Boshuizen HC, van Staveren WA. Effect size estimates of lifestyle and dietary changes on all-cause mortality in coronary artery disease patients: a systematic review. *Circulation* 2005;112:924–934.](#)
- !48. [Taylor RS, Una IB, Critchley JA, Capewell LS. Mortality reduction in patients receiving exercise-based cardiac rehabilitation: how much can be attributed to cardiovascular risk factor improvements? *Eur J Cardiovasc Prev Rehabil.* 2006;13:369–374.](#)
- !49. [Giannuzzi P, Temporelli PL, Marchioli R, Maggioni AP, Balestroni G, Ceci V, Chieffo C, Gattone M, Griffo R, Schwejger C, Tavazzi L, Urbinati S, Valagussa F, Vanuzzo D, Investigators G. Global secondary prevention strategies to limit event recurrence after myocardial infarction: results of the GOSPEL study, a multicenter, randomized controlled trial from the Italian Cardiac Rehabilitation Network. *Arch Intern Med.* 2008;168:2194–2204.](#)
- !50. [Hammill BG, Curtis LH, Schulman KA, Whellan DJ. Relationship between cardiac rehabilitation and long-term risks of death and myocardial infarction among elderly Medicare beneficiaries. *Circulation.* 2010;121:63–70.](#)
- !51. [Chow CK, Jolly S, Rao-Melacini P, Fox KA, Anand SS, Yusuf S. Association of diet, exercise, and smoking modification with risk of early cardiovascular events after acute coronary syndromes. *Circulation* 2010;121:750–758.](#)
- !52. [Aldcroft SA, Taylor NF, Blackstock FC, O'Halloran PD. Psychoeducational rehabilitation for health behavior change in coronary artery disease: a systematic review of controlled trials. *J Cardiopulm Rehabil Prev.* 2011;31:273–281.](#)
- !53. [Heran BS, Chen JM, Ebrahim S, Moxham T, Oldridge N, Rees K, Thompson DR, Taylor RS. Exercise-based cardiac rehabilitation for coronary heart disease. *Cochrane Database Syst Rev.* 2011;1:CD001800.](#)
- !54. [Janssen V, De Gucht V, Dusseldorp E, Maes S. Lifestyle modification programmes for patients with coronary heart disease: a systematic review and meta-analysis of randomized controlled trials. *Eur J Prev Cardiol.* 2013;20:620–640.](#)
- !55. [Lawler, PR, Filion, KB, Eisenberg, MJ. Efficacy of exercise-based cardiac rehabilitation post-myocardial infarction: a systematic review and meta-analysis of randomized controlled trials. *Am Heart J.* 2011;162:571–584.](#)
- !56. [Mezzani A, Hamm LF, Jones AM, McBride PE, Moholdt T, Stone JA, ... Williams MA. Aerobic exercise intensity assessment and prescription in cardiac rehabilitation: a joint position statement of the European Association for Cardiovascular Prevention and Rehabilitation, the American Association of Cardiovascular and Pulmonary Rehabilitation and the Canadian Association of Cardiac Rehabilitation. *Eur J Prev Cardiol.* 2013;20\(3\):442–467. <https://doi.org/10.1177/2047487312460484>](#)
- !57. [Bruning RS, Sturek M. Benefits of exercise training on coronary blood flow in coronary artery disease patients. *Prog Cardiovasc Dis.* 2015;57:443–453.](#)

- !58. [Anderson L, Oldridge N, Thompson DR, Zwisler AD, Rees K, Martin N, Taylor RS. Exercise-based cardiac rehabilitation for coronary heart disease: Cochrane systematic review and meta-analysis. J Am Coll Cardiol. 2016;67:1–12.](#)
- !59. [Rauch B, Davos CH, Doherty P, Saure D, Metzendorf MI, Salzwedel A, Voller H, Jensen K, Schmid JP, Cardiac Rehabilitation Section EAoPCicwtIoMB, Informatics DoMBUoH, the Cochrane M, Endocrine Disorders Group IoGPH-HUDG. The prognostic effect of cardiac rehabilitation in the era of acute revascularisation and statin therapy: A systematic review and meta-analysis of randomized and non-randomized studies — The Cardiac Rehabilitation Outcome Study \(CROS\). Eur J Prev Cardiol. 2016;23:1914–1939.](#)
- !60. [Stewart RAH, Held C, Hadziosmanovic N, Armstrong PW, Cannon CP, Granger CB, Hagstrom E, Hochman JS, Koenig W, Lonn E, Nicolau JC, Steg PG, Vedin O, Wallentin L, White HD, Investigators S. Physical activity and mortality in patients with stable coronary heart disease. J Am Coll Cardiol. 2017;70:1689–1700.](#)
- !61. [Booth JN, 3rd, Levitan EB, Brown TM, Farkouh ME, Safford MM, Muntner P. Effect of sustaining lifestyle modifications \(non-smoking, weight reduction, physical activity, and mediterranean diet\) after healing of myocardial infarction, percutaneous intervention, or coronary bypass \(from the REasons for Geographic and Racial Differences in Stroke Study\). Am J Cardiol. 2014; 113:1933–1940.](#)
- !62. [de Vries H, Kemps HM, van Engen-Verheul MM, Kraaijenhagen RA, Peek N. Cardiac rehabilitation and survival in a large representative community cohort of Dutch patients. 4923 Eur Heart J. 2015;36:1519–1528.](#)
- !63. [American Association of Cardiovascular and Pulmonary Rehabilitation. Guidelines for Cardiac Rehabilitation and Secondary Prevention Programs, 5th ed. Champaign, IL: Human Kinetics, 2013.](#)
- !64. [Piepoli MF, Corra U, Benzer W. Secondary prevention through cardiac rehabilitation: Physical activity counselling and exercise training: key components of the position paper from the Cardiac Rehabilitation Section of the European Association of Cardiovascular Prevention and Rehabilitation. Eur Heart J Suppl. 2010;31:1967–197.](#)
- !65. [Mezzani A, Hamm LF, Jones AM, McBride PE, Moholdt T, Stone JA, Williams MA. Aerobic exercise intensity assessment and prescription in cardiac rehabilitation: a joint position statement of the European Association for Cardiovascular Prevention and Rehabilitation, the American Association of Cardiovascular and Pulmonary Rehabilitation and the Canadian Association of Cardiac Rehabilitation. Eur J Prev Cardiol. 2013;20\(3\):442–467.](#)
- !66. [Piepoli MF, Corrà U, Adamopoulos S, Benzer W, Bjarnason-Wehrens B, Cupples M, ... Giannuzzi P. Secondary prevention in the clinical management of patients with cardiovascular diseases. Core components, standards and outcome measures for referral and delivery: A Policy Statement from the Cardiac Rehabilitation Section of the European Association for Cardiovascular Prevention & Rehabilitation. Endorsed by the Committee for Practice Guidelines of the European Society of Cardiology. Eur J Prev Cardiol. 2014;21\(6\):664–681. <https://doi.org/10.1177/2047487312449597>](#)
- !67. [Piepoli MF, Corra U, Dendale P et al. Challenges in secondary prevention after acute myocardial infarction: a call for action. Eur J Prev Cardiol. 2016;23\(18\):1994–2006.](#)

- !68. [Critchley JA, Capewell S. Mortality risk reduction associated with smoking cessation in patients with coronary heart disease: a systematic review. JAMA. 2003;290:86–97.](#)
- !69. [Thomson CC, Rigotti NA. Hospital- and clinic-based smoking cessation interventions for smokers with cardiovascular disease. Prog Cardiovasc Dis. 2003;45:459–479.](#)
- !70. [Meine TJ, Richard P et al. Reduced incidence of admissions for myocardial infarction associated with public smoking ban: before and after study. BMJ. 2004;328:977–980.](#)
- !71. [Hughes JR, Stead LF, Lancaster T. Antidepressants for smoking cessation. Cochrane Database Syst Rev. 2007;1:CD000031.](#)
- !72. [Chow CK, Jolly S, Rao-Melacini P, Fox KA, Anand SS, Yusuf S. Association of diet, exercise, and smoking modification with risk of early cardiovascular events after acute coronary syndromes. Circulation. 2010;121:750–758.](#)
- !73. [Rigotti NA, Clair C, Munafo MR, Stead LF. Interventions for smoking cessation in hospitalised patients. Cochrane Database Syst Rev. 2012;5:CD001837.](#)
- !74. [Cahill K, Stead LF, Lancaster T. Nicotine receptor partial agonists for smoking cessation. Cochrane Database Syst Rev. 2012;4:CD006103.](#)
- !75. [Cahill K, Stevens S, Perera R, Lancaster T. Pharmacological interventions for smoking cessation: an overview and network meta-analysis. Cochrane Database Syst Rev. 2013;5:CD009329.](#)
- !76. [Mills EJ, Thorlund K, Eapen S, Wu P, Prochaska JJ. Cardiovascular events associated with smoking cessation pharmacotherapies: a network meta-analysis. Circulation. 2014;129:28–41.](#)
- !77. [Stead LF, Koilpillai P, Fanshawe TR, Lancaster T. Combined pharmacotherapy and behavioural interventions for smoking cessation. Cochrane Database Syst Rev. 2016;3:CD008286.](#)
- !78. [Trichopoulou A, Bamia C, Norat T et al. Modified Mediterranean diet and survival after myocardial infarction: the EPIC-Elderly Study. Eur J Epidemiol 2007;22:871–881.](#)
- !79. [Sofi F, Abbate R, Gensini GF, Casini A. Accruing evidence on benefits of adherence to the Mediterranean diet on health: an updated systematic review and meta-analysis. Am J Clin Nutr. 2010;92:1189-1196.](#)
- !80. [Estruch R, Ros E, Salas-Salvado J, Covas MI, Corella D, Aros F, Gomez-Gracia E, Ruiz-Gutierrez V, Fiol M, Lapetra J, Lamuela-Raventos RM, Serra-Majem L, Pinto X, Basora J, Munoz MA, Sorli JV, Martinez JA, Martinez-Gonzalez MA, Investigators PS. Primary prevention of cardiovascular disease with a Mediterranean diet. N Engl J Med 2013; 368: 1279-1290.](#)
- !81. [Wang X, Ouyang Y, Liu J, Zhu M, Zhao G, Bao W, Hu FB. Fruit and vegetable consumption and mortality from all causes, cardiovascular disease, and cancer: systematic review and dose-response meta-analysis of prospective cohort studies. BMJ. 2014;349:g4490.](#)
- !82. [Freeman AM, Morris PB, Barnard N, Esselstyn CB, Ros E, Agatston A, Devries S, O'Keefe J, Miller M, Ornish D, Williams K, Kris-Etherton P. Trending Cardiovascular Nutrition Controversies. J Am Coll Cardiol. 2017;69:1172–1187.](#)
- !83. [Miller V, Mente A, Dehghan M, Rangarajan S, Zhang X, Swaminathan S, Dagenais G, Gupta R, Mohan V, Lear S, Bangdiwala SI, Schutte AE, Wentzel-Viljoen E, Avezum A, Altuntas Y, Yusoff K, Ismail N, Peer N, Chifamba J, Diaz R, Rahman O, Mohammadifard N, Lana F, Zatonska K, Wielgosz A, Yusufali A, Iqbal R, Lopez-Jaramillo P, Khatib R, Rosengren A, Kutty VR, Li W, Liu J, Liu X, Yin L, Teo K, Anand S, Yusuf S. Prospective Urban Rural Epidemiology study. Fruit, vegetable, and legume intake, and cardiovascular disease and deaths in 18 countries \(PURE\): a prospective cohort study. Lancet. 2017;390:2037–2049.](#)

- !84. [Wood AM, Kaptoge S, Butterworth AS et al, Emerging Risk Factors Collaboration E-CVDBASG. Risk thresholds for alcohol consumption: combined analysis of individual-participant data for 599,912 current drinkers in 83 prospective studies. Lancet. 2018;39:1513–1523.](#)
- !85. [Collaborators GBDA. Alcohol use and burden for 195 countries and territories, 1990–2016: a systematic analysis for the Global Burden of Disease Study 2016. Lancet 2018;392:1015–1035.](#)
- !86. [Pack QR, Rodriguez-EOKudero JP, Thomas RJ, Ades PA, West CP, Somers VK, Lopez-Jimenez F. The prognostic importance of weight loss in coronary artery disease: a systematic review and meta-analysis. Mayo Clin Proc 2014;89:1368–1377.](#)
- !87. [Jackson Ch L, Joshy G, Lewington S et al. Body mass index and all-cause mortality: individual participant-data meta-analysis of 239 prospective studies in four continents. Lancet. 2016;388:776-786.](#)
- !88. [Khan SS, Ning H, Wilkins JT, Allen N, Carnethon M, Berry JD, Sweis RN, Lloyd-Jones DM. Association of body mass index with lifetime risk of cardiovascular disease and compression of morbidity. JAMA Cardiol 2018;3:280–287.](#)
- !89. [Thomopoulos C, Parati G, Zanchetti A. Effects of blood pressure lowering on outcome incidence in hypertension. 1. Overview, meta-analyses, and metaregression analyses of randomized trials. J Hypertens. 2014;32:2285–2295.](#)
- !90. [SPRINT Research Group, Wright JT, Jr, Williamson JD, Whelton PK, Snyder JK, Sink KM, Rocco MV, Reboussin DM, Rahman M, Oparil S, Lewis CE, Kimmel PL, Johnson KC, Goff DC, Jr, Fine LJ, Cutler JA, Cushman WC, Cheung AK, Ambrosius WT. A randomized trial of intensive versus standard blood-pressure control. N Engl J Med. 2015; 373:2103–2116.](#)
- !91. [Ettehad D, Emdin CA, Kiran A, Anderson SG, Callender T, Emberson J, Chalmers J, Rodgers A, Rahimi K. Blood pressure lowering for prevention of cardiovascular disease and death: a systematic review and meta-analysis. Lancet. 2016;387:957–967.](#)
- !92. [UK Prospective Diabetes Study \(UKPDS\) Group. Intensive Blood-Glucose Control With Sulphonylureas or Insulin Compared With Conventional Treatment and Risk of Complications in Patients With Type 2 Diabetes \(UKPDS 33\). UK Prospective Diabetes Study \(UKPDS\) Group. Lancet 1998; 352: 837–853](#)
- !93. [Baumeister H, Hutter N, Bengel J. Psychological and pharmacological interventions for depression in patients with coronary artery disease. Cochrane Database Syst Rev. 2011\(9\):CD008012.](#)
- !94. [Rutledge T, Redwine LS, Linke SE, Mills PJ. A meta-analysis of mental health treatments and cardiac rehabilitation for improving clinical outcomes and depression among patients with coronary heart disease. Psychosom Med. 2013;75:335–349.](#)
- !95. [Richards SH, Anderson L, Jenkinson CE, Whalley B, Rees K, Davies P, Bennett P, Liu Z, West R, Thompson DR, Taylor RS. Psychological interventions for coronary heart disease: Cochrane systematic review and meta-analysis. Eur J Prev Cardiol. 2018;25:247–259.](#)
- !96. [Thom S, Poulter N, Field J, Patel A, Prabhakaran D, Stanton A, Grobbee DE, Bots ML, Reddy KS, Cidambi R, Bompont S, Billot L, Rodgers A, UMPIRE Collaborative Group. Effects of a fixed-dose combination strategy on adherence and risk factors in patients with or at high risk of CVD: the UMPIRE randomized clinical trial. JAMA. 2013;310:918–929.](#)

97. [Castellano JM, Sanz G, Penalvo JL, Bansilal S, Fernandez-Ortiz A, Alvarez L, Guzman L, Linares JC, Garcia F, D'Aniello F, Arnaiz JA, Varea S, Martinez F, Lorenzatti A, Imaz I, Sanchez-Gomez LM, Roncaglioni MC, Baviera M, Smith SC, Jr, Taubert K, Pocock S, Brotons C, Farkouh ME, Fuster V. A polypill strategy to improve adherence: results from the FOCUS project. J Am Coll Cardiol. 2014;64:2071–2082.](#)
98. [Gurfinkel E, Leon de la Fuente R, Mendiz O, Mautner B. Flu vaccination in acute coronary syndromes and planned percutaneous coronary interventions \(FLUVACS\) study. Eur Heart J. 2004;25:25–31.](#)
99. [Ciczewski A, Bilinska ZT et al. Influenza vaccination in secondary prevention from coronary ischaemic events in coronary artery disease: FLUCAD Study. Eur Heart J 2008;29:1350–1358.](#)
100. [Clar C, Oseni Z, Flowers N, Keshtkar-Jahromi M, Rees K. Influenza vaccines for preventing cardiovascular disease. Cochrane Database Syst Rev 2015\(5\):CD005050.](#)
101. [Caldeira D, Costa J, Vaz-Carneiro A. \[Analysis of the Cochrane Review: Influenza Vaccines for Preventing Cardiovascular Disease. Cochrane Database Syst Rev. 2015;5: CD005050\]. Acta Med Port 2015;28 424–426.](#)
102. [MacIntyre CR, Mahimbo A, Moa AM, Barnes M. Influenza vaccine as a coronary intervention for prevention of myocardial infarction. Heart 2016;102:1953–1956.](#)
103. [Caldeira D, Ferreira JJ, Costa J. Influenza vaccination and prevention of cardiovascular disease mortality. Lancet 2018;391:426–427.](#)
104. [Al-Khatib SM, Hellkamp AS, Lee KL, Anderson J, Poole JE, Mark DB, Bardy GH. Implantable cardioverter defibrillator therapy in patients with prior coronary revascularization in the Sudden Cardiac Death in HEart Failure Trial \(SCD-HEFT\). J Cardiovasc Electrophysiol. 2008;19:1059–1065.](#)
105. [Barsheshet A, Goldenberg I, Moss AJ, Huang DT, Zareba W, McNitt S, Klein HU, Guetta V. Effect of elapsed time from coronary revascularization to implantation of a cardioverter defibrillator on long-term survival in the MADIT-II trial. J Cardiovasc Electrophysiol. 2011;22:1237–1242.](#)
106. [Slater DK, Hlatky MA, Mark DB, Harrell FE Jr, Pryor DB et al. Outcome in suspected acute myocardial infarction with normal or minimally abnormal admission electrocardiographic findings. Am Journal Cardiol. 1987;60:766–770.](#)
107. [Lev EI, Battler A, Behar S, Porter A, Haim M et al. Frequency, characteristics, and outcome of patients hospitalized with acute coronary syndromes with undetermined electrocardiographic patterns. American Journal Cardiol. 2003;91:224–227.](#)
108. [Schellings DA, Adiyaman A, Giannitsis E. et al. Early discharge after primary percutaneous coronary intervention: the added value of N-terminal pro-brain natriuretic peptide to the Zwolle Risk Score. J Am Heart Assoc. 2014;3\(6\):e001089.](#)
109. [Ferreira TAM, Madeira S et al. Applicability of the Zwolle risk score for safe early discharge after primary percutaneous coronary intervention in ST segment elevation myocardial infarction. Rev Port Cardiol. 2015;34\(9\):535–541.](#)
110. [Ganovska E, Arrigo M, Helanova K et al. Natriuretic peptides in addition to Zwolle score to enhance safe and early discharge after acute myocardial infarction: a prospective observational cohort study. Int J Cardiol. 2016;215:527–531.](#)
111. [Banga S, Gumm DC, Kizhakekuttu TJ, Emani VK, Singh S, Singh S, Kaur H, Wang Y, Mungee S. Left ventricular ejection fraction along with Zwolle risk score for risk stratification to enhance safe](#)

- [and early discharge in STEMI patients undergoing primary percutaneous coronary intervention: a retrospective observational study. *Cureus*. 2019 Jul 29;11\(7\):e5272.](#)
12. [McNamara RL, Kennedy KF, Cohen DJ, et al. Predicting In-Hospital Mortality in Patients With Acute Myocardial Infarction. *JACC* 2016; 68: 626-635.](#)
 13. [Mathews R, Peterson E, Chen AY, et al. In-Hospital Major Bleeding During ST-Elevation and Non-STElevation Myocardial Infarction Care: Derivation and Validation of a Model from the ACTION Registry®-GWTG™. *Am J Cardiol* 2011; 107: 1136–1143.](#)
 14. [Goyal A, Spertus JA, Gosch K, Venkitachalam L, Jones PG, Van den Berghe G, Kosiborod M. Serum potassium levels and mortality in acute myocardial infarction. *JAMA* 2012; 307: 157–164.](#)
 15. [Combining thrombolysis with the platelet glycoprotein IIb/IIIa inhibitor lamifiban: results of the Platelet Aggregation Receptor Antagonist Dose Investigation and Reperfusion Gain in Myocardial Infarction \(PARADIGM\) trial. *JACC* 1998; 32: 2003–2010.](#)
 16. [Ohman EM, Kleiman NS, Gacioch G, et al; IMPACT-AMI Investigators. Combined accelerated tissue-plasminogen activator and platelet glycoprotein IIb/IIIa integrin receptor blockade with Integrilin in acute myocardial infarction: results of a randomized, placebo-controlled, dose-ranging trial. *Circulation* 1997; 95: 846–854.](#)
 17. [Gruppo Italiano per lo Studio della Sopravvivenza nell'infarto Miocardico. GISSI-3: effects of lisinopril and transdermal glyceryl trinitrate singly and together on 6-week mortality and ventricular function after acute myocardial infarction. *Lancet*. 1994; 343: 1115–1122.](#)
 18. [ISIS-4 \(Fourth International Study of Infarct Survival\) Collaborative Group. ISIS-4: a randomised factorial trial assessing early oral captopril, oral mononitrate, and intravenous magnesium sulphate in 58,050 patients with suspected acute myocardial infarction. *Lancet*. 1995;345: 669–685.](#)
 19. [R Roberts. Intravenous Nitroglycerin in Acute Myocardial Infarction. *Am J Med*. 1983 Jun 27;74\(6B\): 45-52.](#)
 20. [Alajaji WA, Akl EA, Farha A, Jaber WA, AlJaroudi WA. Surgical versus medical management of patients with acute ischemic mitral regurgitation: a systematic review. *BMC Res Notes* 2015; 8: 712.](#)
 21. [Grines CL, Marsalese DL, Brodie B, et al. Safety and cost effectiveness of early discharge after primary angioplasty in low risk patients with acute myocardial infarction. PAMI-II Investigators. Primary Angioplasty in Myocardial Infarction. *J Am Coll Cardiol* 1998; 31: 967–972.](#)
 22. [Azzalini L, Sole E, Sans J, Vila M, Duran A, Gil-Alonso D, Santalo M, Garcia-Moll X, Sionis A. Feasibility and safety of an early discharge strategy after low-risk acute myocardial infarction treated with primary percutaneous coronary intervention: the EDAMI pilot trial. *Cardiology* 2015; 130: 120–129.](#)
 23. [Melberg T, Jorgensen M, Orn S, Solli T, Edland U, Dickstein K. Safety and health status following early discharge in patients with acute myocardial infarction treated with primary PCI: a randomized trial. *Eur J Prev Cardiol* 2015; 22: 1427–1434.](#)
 24. [Noman A, Zaman AG, Schechter C, Balasubramaniam K, Das R. Early discharge after primary percutaneous coronary intervention for ST-elevation myocardial infarction. *Eur Heart J Acute Cardiovasc Care* 2013; 2: 262–269.](#)
 25. [Jones DA, Rathod KS, Howard JP, et al. Safety and feasibility of hospital discharge 2 days following primary percutaneous intervention for ST-segment elevation myocardial infarction. *Heart* 2012; 98: 1722–1727.](#)

26. [Jones DA, Rathod KS, Howard JP, et al. Safety and feasibility of hospital discharge 2 days following primary percutaneous intervention for ST-segment elevation myocardial infarction. Heart 2012; 98: 1722–1727.](#)
27. [Приказ Министерства здравоохранения Российской Федерации от 15 ноября 2012 г. №918н "Об утверждении Порядка оказания медицинской помощи больным с сердечно-сосудистыми заболеваниями" \(с изменениями и дополнениями от 22 февраля 2019 г.\).](#)
28. [Приказ Министерства здравоохранения РФ от 29 марта 2019 г. №173н "Об утверждении порядка проведения диспансерного наблюдения за взрослыми".](#)
29. [Shah R, Rashid A, Hwang I, Fan TM, Khouzam RN, Reed GL. Meta-Analysis of the Relative Efficacy and Safety of Oral P2Y12 Inhibitors in Patients With Acute Coronary Syndrome. Am J Cardiol. 2017; 119:1723-1728](#)
30. [G K Paul I, B Sen, M A Bari, Z Rahman, F Jamal, M S Bari, S R Sazidur. Correlation of Platelet Count and Acute ST-elevation in Myocardial Infarction. Mymensingh Med J. 2010 Jul;19\(3\):469-73.](#)
31. [Ghaffari S, Pourafkari L, Sepehrvand N, Aslanabadi N, Faridi L, Tajlil A, Masoumi N, Nader N. Red Cell Distribution Width Is a Predictor of ST Resolution and Clinical Outcome Following Thrombolysis in Acute ST Elevation Myocardial Infarction. Thromb Res. 2016 Apr;140:1-6](#)
32. [Cecchi E, Liotta A, Gori A, Valente S, Giglioli C, Lazzeri C, Sofi F, Gensini G, Abbate R, Mannini L. Comparison of Hemorheological Variables in ST-elevation Myocardial Infarction Versus Those in non-ST-elevation Myocardial Infarction or Unstable Angina Pectoris. Am J Cardiol. 2008 Jul 15;102\(2\):125-8. doi: 10.1016/j.amjcard.2008.03.026. Epub 2008 May 9.](#)
33. [Charvat J, Kuruvilla T, al Amad H. Beneficial Effect of Intravenous Nitroglycerin in Patients With non-Q Myocardial Infarction. Cardiologia. 1990 Jan;35\(1\):49-54.](#)

Приложение А1. Состав рабочей группы по разработке и пересмотру клинических рекомендаций

Президиум рабочей группы:

д.м.н. Аверков О.В. (Москва) — сопредседатель

проф. Дупляков Д.В. (Самара)

д.м.н. Гиляров М.Ю. (Москва)

д.м.н. Новикова Н.А. (Москва)

д.м.н. Шахнович Р.М. (Москва) — сопредседатель

к.м.н. Яковлев А.Н. (Санкт-Петербург),

Другие члены рабочей группы:

проф. Абугов С.А. (Москва)

академик РАН, проф. Алекян Б.Г. (Москва),

проф. Архипов М.В. (Екатеринбург),

член-корр. РАН, проф. Барбараш О.Л. (Кемерово)

академик РАН, проф. Бойцов С.А. (Москва),

проф. Васильева Е.Ю. (Москва)

проф. Галявич А.С. (Казань)

проф. Ганюков В.И. (Кемерово)

проф. Гиляревский С.Р. (Москва)

академик РАН, проф. Голухова Е.З. (Москва)

проф. Грацианский Н.А. (Москва)

проф. Затейщиков Д.А. (Москва)

проф. Карпов Ю.А. (Москва)

проф. Космачева Е.Д. (Краснодар)

проф. Лопатин Ю.М. (Волгоград)

проф. Марков В.А. (Томск)

проф. Никулина Н.Н. (Рязань)

проф. Панченко Е.П. (Москва)

к.м.н. Певзнер Д.В. (Москва)

проф.Погосова Н.В. (Москва)

проф. Протопопов А.В. (Красноярск)

проф. Скрипник Д.В (Москва)

проф. Терещенко С.Н. (Москва)

проф. Устюгов С.А. (Красноярск)

д.м.н. Хрипун А.В. (Ростов-на-Дону)

проф. Шалаев С.В. (Тюмень)

академик РАН, проф. Шляхто Е.В. (Санкт-Петербург)

проф. Шпектор А.В. (Москва)

д.м.н. Явелов И.С. (Москва)

проф. Якушин С.С. (Рязань).

Все члены Рабочей группы подтвердили отсутствие финансовой поддержки/конфликта интересов, о которых необходимо сообщить. В случае сообщения о наличии конфликта интересов члены рабочей группы были исключены из обсуждения разделов, связанных с областью конфликта интересов.

Приложение А2. Методология разработки клинических рекомендаций

Целевая аудитория данных клинических рекомендаций:

1. Врач-кардиолог.
2. Врач-анестезиолог-реаниматолог.
3. Фельдшер скорой медицинской помощи.
4. Врач скорой медицинской помощи.
5. Врач-терапевт.
6. Врач-терапевт участковый.
7. Врач общей практики (семейный врач).
8. Врач-сердечно-сосудистый хирург.
9. Врач по рентгеноваскулярным методам диагностики и лечения.

Вследствие того, что члены Российского кардиологического общества входят в состав Европейского общества кардиологов и также являются его членами, все рекомендации Европейского общества кардиологов (ЕОК) формируются с участием российских экспертов, которые являются соавторами европейских рекомендаций. Таким образом, существующие рекомендации ЕОК отражают общее мнение ведущих российских и европейских кардиологов. В связи с этим формирование Национальных рекомендаций проводилось на основе рекомендаций ЕОК, с учетом национальной специфики, особенностей обследования, лечения, учитывающих доступность медицинской помощи. По этой причине в тексте настоящих клинических рекомендаций одновременно использованы две шкалы оценки достоверности доказательств тезисов рекомендаций: уровни достоверности доказательств ЕОК с УУР и УДД. Добавлены классы рекомендаций ЕОК, позволяющие оценить необходимость выполнения тезиса рекомендаций (Таблицы 1, 2, 3, 4).

Таблица 1. Классы показаний согласно рекомендациям Европейского Общества Кардиологов (ЕОК)

Класс рекомендаций ЕОК	Определение	Предлагаемая формулировка
I	Доказано или общепризнано, что диагностическая процедура, вмешательство/лечение являются эффективными и полезными	Рекомендовано/ показано
II IIa IIb	Противоречивые данные и/или мнения об эффективности/пользе диагностической процедуры, вмешательства, лечения Большинство данных/мнений в пользу эффективности/пользы диагностической процедуры, вмешательства, лечения Эффективность/польза диагностической процедуры, вмешательства, лечения установлены менее убедительно	Целесообразно применять Можно применять
III	Данные или единое мнение, что диагностическая процедура, вмешательство, лечение бесполезны/неэффективны, а в ряде случаев могут приносить вред.	Не рекомендуется применять

Таблица 2. Уровни достоверности доказательств согласно рекомендациям Европейского Общества Кардиологов (ЕОК)

--	--

Уровни достоверности доказательств ЕОК

A	Данные многочисленных рандомизированных клинических исследований или метаанализов
B	Данные получены по результатам одного рандомизированного клинического исследования или крупных нерандомизированных исследований
C	Согласованное мнение экспертов и/или результаты небольших исследований, ретроспективных исследований, регистров

Таблица 3. Шкала оценки уровней достоверности доказательств (УДД) для методов диагностики (диагностических вмешательств)

УДД	Расшифровка
1	Систематические обзоры исследований с контролем референсным методом или систематический обзор рандомизированных клинических исследований с применением метаанализа
2	Отдельные исследования с контролем референсным методом или отдельные рандомизированные клинические исследования и систематические обзоры исследований любого дизайна, за исключением рандомизированных клинических исследований с применением метаанализа
3	Исследования без последовательного контроля референсным методом, или исследования с референсным методом, не являющимся независимым от исследуемого метода, или нерандомизированные сравнительные исследования, в том числе когортные исследования
4	Несравнительные исследования, описание клинического случая
5	Имеется лишь обоснование механизма действия или мнение экспертов

Таблица 4. Шкала оценки уровней достоверности доказательств (УДД) для методов профилактики, лечения и реабилитации (профилактических, лечебных, реабилитационных вмешательств)

УДД	Расшифровка
1	Систематический обзор РКИ с применением метаанализа
2	Отдельные РКИ и систематические обзоры исследований любого дизайна, за исключением РКИ с применением метаанализа
3	Нерандомизированные сравнительные исследования, в т.ч. когортные исследования
4	Несравнительные исследования, описание клинического случая или серии случаев, исследования «случай-контроль»
5	Имеется лишь обоснование механизма действия вмешательства (доклинические исследования) или мнение экспертов

Таблица 5. Шкала оценки уровней убедительности рекомендаций (УУР) для методов профилактики, диагностики, лечения и реабилитации (профилактических, диагностических, лечебных, реабилитационных вмешательств)

УУР	Расшифровка
A	Сильная рекомендация (все рассматриваемые критерии эффективности (исходы) являются важными, все исследования имеют высокое или удовлетворительное методологическое качество, их выводы по интересующим исходам являются согласованными)
B	Условная рекомендация (не все рассматриваемые критерии эффективности (исходы) являются важными, не все исследования имеют высокое или удовлетворительное методологическое качество и/или их выводы по интересующим исходам не являются согласованными)
C	Слабая рекомендация (отсутствие доказательств надлежащего качества; все рассматриваемые критерии эффективности (исходы) являются неважными, все исследования имеют низкое методологическое качество и их выводы по интересующим исходам не являются согласованными)

Приложение А3. Справочные материалы, включая соответствие показаний к применению и противопоказаний, способов применения и доз лекарственных препаратов, инструкции по применению лекарственного препарата

1. Приказ Министерства здравоохранения РФ от 1 июля 2015 г. № 404ан «Об утверждении стандарта специализированной медицинской помощи при остром инфаркте миокарда (с подъемом сегмента ST электрокардиограммы)».
2. Приказ Министерства здравоохранения Российской Федерации от 15 июля 2016 г. № 520н «Об утверждении критериев оценки качества медицинской помощи».
3. Приказ Министерства здравоохранения РФ от 29 марта 2019 г. № 173н «Об утверждении порядка проведения диспансерного наблюдения за взрослыми».
4. «Методические рекомендации по оценке достоверности доказательств и убедительности рекомендаций» ФГБУ «ЦЭКМП» Минздрава России, 2018.

Приложение Б. Алгоритмы действий врача

Приложение Б1. Выбор реперфузии у пациента с ИМпST

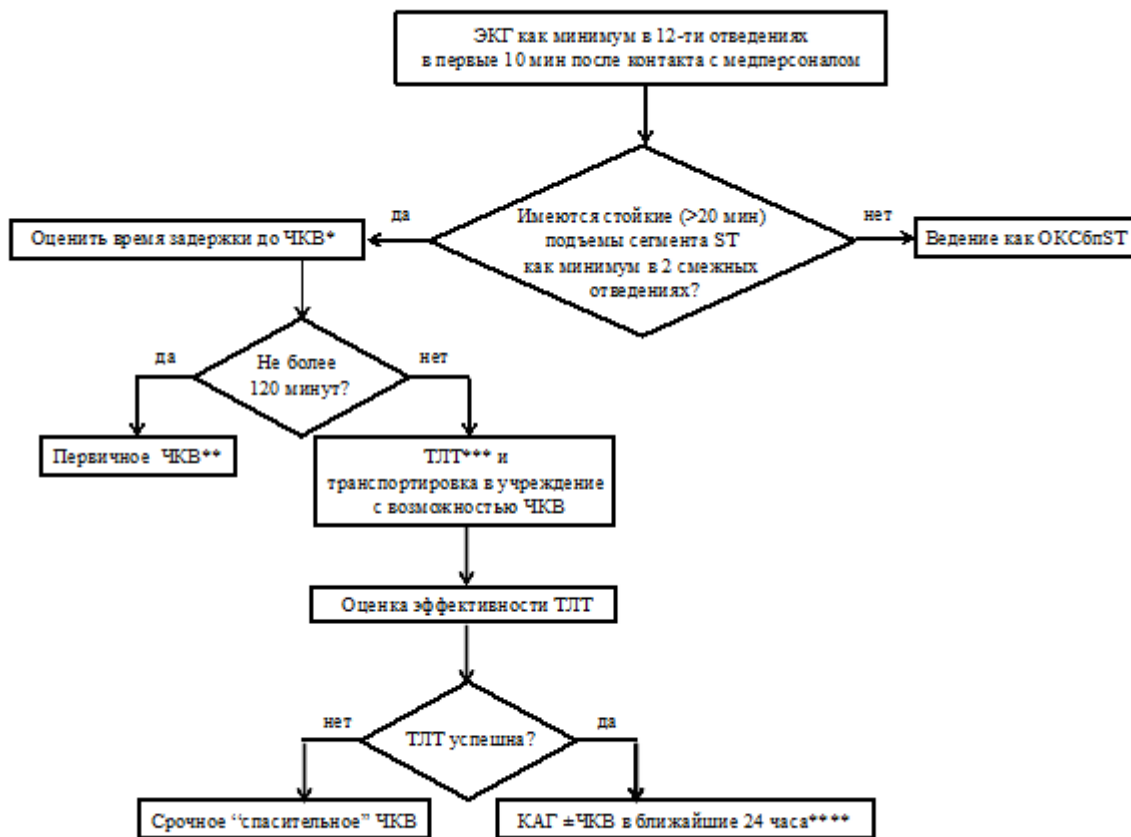

Примечания: КГ — коронарография; ТЛТ — тромболитическая терапия; ЧКВ — чрескожное коронарное вмешательство (как правило, со стентированием).

* от первого контакта с медицинским работником;

** предпочтительно в первые 60 мин и максимум в первые 90 мин от первого контакта с медицинским работником, предпочтительно в учреждениях с программой выполнения первичного ЧКВ 24 часа 7 дней в неделю;

*** предпочтительно на догоспитальном этапе, в течение 10 мин от постановки диагноза;

**** у стабильных пациентов предпочтительно через 2–24 часа после успешной ТЛТ.

Приложение Б2. Варианты реперфузии и временные задержки при ИМпST

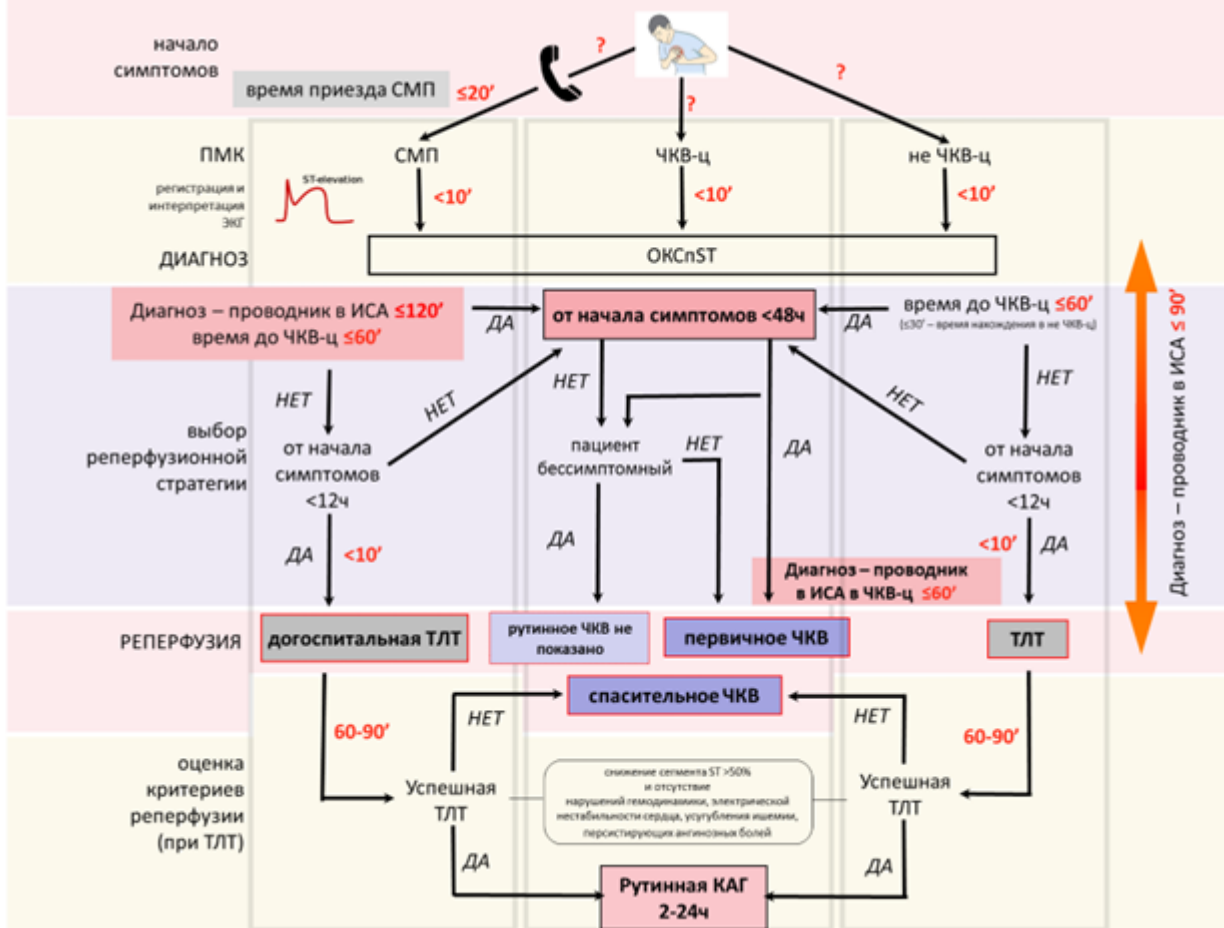

Примечание:

ИСА — инфаркт-связанная артерия; КГ — коронарография; ОКСпСТ — острый коронарный синдром с подъемом сегмента ST; ПМК — первичный медицинский контакт; СМП — скорая медицинская помощь; ТЛТ — тромболитическая терапия; ЧКВ — чрескожное коронарное вмешательство; ЧКВ-ц — центр с возможностью проведения чрескожного коронарного вмешательства; не ЧКВ-ц — центр без возможности проведения чрескожного коронарного вмешательства.

Пояснения:

1. НАЧАЛО СИМПТОМОВ

Время от вызова пациентом бригады скорой медицинской помощи (СМП) до ее прибытия не должно превышать 20 минут.

2. Первый медицинский контакт — ДИАГНОЗ

Первый контакт пациента с подозрением на ОКСпСТ с медицинским персоналом обозначается термином **первичный медицинский контакт (ПМК)**. ПМК может осуществляться бригадой СМП, врачами стационара с **возможностью проведения чрескожного коронарного вмешательства (ЧКВ-ц)** или врачами стационара **без возможности проведения чрескожного коронарного вмешательства (не ЧКВ-ц)**. Время от момента ПМК до постановки диагноза ОКСпСТ в каждом из трех случаев не должно превышать 10 минут. Это время необходимо для регистрации и интерпретации электрокардиограммы (ЭКГ).

3. ВЫБОР РЕПЕРФУЗИОННОЙ СТРАТЕГИИ и 4. РЕПЕРФУЗИЯ

После постановки диагноза необходимо выбрать метод реперфузии (**выбор реперфузионной стратегии**): **первичное чрескожное коронарное вмешательство (пЧКВ)** или **тромболитическая терапия (ТЛТ)**:

- если персонал СМП или не ЧКВ-ц рассчитывает, что время от момента постановки диагноза ОКСпST до проведения проводника в инфаркт-связанную артерию (ИСА) **не должно превышать 120 минут**, следует выбрать тактику пЧКВ и не проводить ТЛТ. Этот временной отрезок включает **время транспортировки (не более 60 минут)** и **время от постановки/подтверждения диагноза в ЧКВ-ц до проведения проводника в инфаркт-связанную артерию (ИСА) (не более 60 минут)**;
- если после постановки диагноза ОКСпST бригадой СМП пациент госпитализирован в не ЧКВ-ц, и расчетное время от момента постановки диагноза до проведения проводника в инфаркт-связанную артерию (ИСА) (т.е. до пЧКВ) **не превышает 120 минут**, пациент должен быть транспортирован в ЧКВ-ц, при этом время от госпитализации в не ЧКВ-ц до начала транспортировки в ЧКВ-ц **не должно превышать 30 минут**;
- если персонал СМП или не ЧКВ-ц рассчитывает, что время от момента постановки диагноза до проведения проводника в инфаркт-связанную артерию (ИСА) (т.е. до пЧКВ) **превысит 120 минут**, и от начала симптомов прошло **не более 12 часов**, пациенту показано проведение тромболитической терапии;
- если врачи СМП или врачи не ЧКВ-ц рассчитывают, что время от момента постановки диагноза до проведения проводника в инфаркт-связанную артерию (ИСА) (т.е. до пЧКВ) **превысит 120 минут**, но от начала симптомов прошло **более 12 часов**, пациент транспортируется в ЧКВ-ц;
- когда пациент госпитализирован в ЧКВ-ц и время от начала симптомов **не превышает 48 часов**, проводится пЧКВ;
- в случае, если время от начала симптомов **превышает 48 часов** и пациент бессимптомен (нет симптомов ишемии или гемодинамической нестабильности или жизнеугрожающих нарушений ритма и проводимости и т.д.), рутинное ЧКВ не проводится;
- в случае, если время от начала симптомов **превышает 48 часов** и есть симптомы ишемии или гемодинамическая нестабильность, или жизнеугрожающие нарушения ритма и проводимости, проводится пЧКВ;
- после транспортировки пациента в ЧКВ-ц **время от постановки/подтверждения диагноза в ЧКВ-ц до проведения проводника в инфаркт-связанную артерию (ИСА) не должно превышать 60 минут**;
- если в качестве реперфузионного метода выбрана ТЛТ, то время от момента принятия решения до введения тромболитического средства **не должно превышать 10 минут**;
- после введения тромболитического средства бригадой СМП или врачами не ЧКВ-ц пациент должен быть транспортирован в ЧКВ-ц в максимально ранние сроки.

5. ОЦЕНКА КРИТЕРИЕВ РЕПЕРФУЗИИ (ПРИ ТЛТ) и ЧКВ после ТЛТ

- **через 60–90 минут** после осуществления тромболитика должна проводиться оценка достижения реперфузии на основании ЭКГ (снижение сегмента ST >50% в отведениях, где элевация сегмента ST была максимальной);
- если реперфузия не достигнута (отсутствует хотя бы один критерий достижения реперфузии), необходимо провести спасительное ЧКВ **в максимально ранние сроки**;
- если реперфузия достигнута (присутствуют все критерии достижения реперфузии), необходимо провести коронарную ангиографию и, при необходимости, ЧКВ, в сроки **от 2 до 24 часов** от начала тромболитика.

Приложение Б3. Выбор пероральных антитромботических средств при ИМпST



Рисунок 1. Выбор антитромботических средств при ИМпST

Приложение В. Информация для пациента

Инфаркт миокарда — отмирание участка сердечной мышцы из-за недостаточной доставки к ней кислорода. В большинстве случаев это происходит из-за внезапно возникшей закупорки крупной коронарной артерии сердца тромбом. Тромб, как правило, возникает на поверхности разорвавшейся атеросклеротической бляшки.

В ранние сроки инфаркта миокарда повышен риск серьезных и угрожающих жизни осложнений инфаркта. Среди них — остановка сердца, разрыв сердца и острая сердечная недостаточность. Каждое из этих осложнений может быть смертельным. Часть из них может устраняться медицинскими работниками, находящимися рядом с пациентом. Эта возможность уменьшить риск смерти определяет необходимость нахождения рядом с медицинским персоналом и специальным оборудованием. Многие из этих осложнений предотвратимы. При быстром и качественном открытии коронарной артерии удастся спасти существенную часть сердечной мышцы и уменьшить риск смертельных осложнений. Поэтому важнейшее значение имеет своевременное обращение пациента с развивающимся инфарктом миокарда за медицинской помощью. Другими словами Вам, при появлении определенных жалоб необходимо срочно вызвать бригаду скорой медицинской помощи. Для инфаркта миокарда характерно возникновение давящей боли или дискомфорта за грудиной, которые не проходят в покое и после приема нитроглицерина. Эти ощущения могут распространяться на шею, нижнюю челюсть, левую руку, под левую лопатку, в верхние отделы живота. Разобраться в ситуации и решить, что делать дальше, может специально обученный медицинский работник. Он регистрирует электрокардиограмму и, если результат укажет на прекращение кровотока по крупной коронарной артерии, определится с возможностью его восстановления. Это может быть как немедленное введение лекарственного средства, разрушающего тромбы, так и срочная транспортировка в лечебное учреждение, где проходимость коронарной артерии будет восстановлена механическим способом, и в сосуд изнутри установят специально разработанный каркас (стент). В любом случае из-за опасности вышеупомянутых серьезных осложнений лечение острого инфаркта миокарда проводится в специально созданных подразделениях лечебных учреждений.

Инфаркт миокарда — как правило, проявление прогрессирования атеросклероза, который развивается во всех артериях человека. Поэтому после выписки существует угроза повторного инфаркта миокарда и сосудистых катастроф в органах, кровоснабжаемых другими артериями. В связи с этой угрозой крайне важно не прекращать лечение, начатое в стационаре, и сосредоточиться на устранении факторов, способствующих прогрессированию атеросклероза. Следует отказаться от курения, обеспечить регулярную физическую активность, соблюдать диету, разработанную для таких случаев, избавиться от лишнего веса, следуя рекомендациям врача поддерживать низкие значения холестерина в крови с помощью лекарств, обеспечить стойкую нормализацию артериального давления (при наличии артериальной гипертонии), поддерживать нормальный уровень сахара в крови (при наличии сахарного диабета). Кроме того, при обширном поражении сердечной мышцы и/или осложнениях инфаркта миокарда требуется дополнительное лечение, которое назначается врачом. Известно, что преждевременное прекращение приема необходимых лекарств существенно увеличивает риск

возникновения повторного инфаркта миокарда и смерти, появления сердечной недостаточности, которая может существенно ограничить вашу ежедневную активность. Отменять лекарства, не посоветовавшись с врачом, нельзя. Для снижения риска повторных событий (инфаркта миокарда, его осложнений) для вас крайне желательно участие в специальной программе реабилитации, включающей регулярные дозированные физические нагрузки, психологическую поддержку, организацию контроля за факторами риска. Спросите своего врача о вашей программе реабилитации, необходимой лекарственной терапии и изменениях в образе жизни.

При соблюдении всех рекомендаций и регулярном наблюдении у врача ваши шансы не подпустить к себе очередной инфаркт миокарда и его грозные осложнения, очень высоки. Сотрудничайте с врачом, и всё будет хорошо.

Приложение Г1-ГN. Шкалы оценки, вопросники и другие оценочные инструменты состояния пациента, приведенные в клинических рекомендациях

Приложение Г1. Критерии диагностики инфаркта миокарда

Критерии диагностики острого ИМ [5]

Термин «острый ИМ» используется в случаях, когда наряду с доказательством острого повреждения миокарда (характерная динамика уровня биомаркеров в крови) имеются свидетельства острой ишемии миокарда.

Критерии диагностики острого ИМ 1 и 2 типов

Повышение и/или снижение концентрации сердечного тропонина в крови, которая должна как минимум однократно превысить 99-й перцентиль верхней референсной границы у пациентов без исходного повышения уровня сердечного тропонина в крови, либо его увеличение >20% при исходно повышенном уровне сердечного тропонина, если до этого он оставался стабильным (вариация $\leq 20\%$) или снижался, в сочетании с хотя бы одним критерием острой ишемии миокарда:

- симптомы ишемии миокарда;
- остро возникшие (или предположительно остро возникшие) ишемические изменения на ЭКГ;
- появление патологических зубцов Q на ЭКГ;
- подтверждение с помощью методов визуализации наличия новых участков миокарда с потерей жизнеспособности или нарушением локальной сократимости, характерных для ишемической этиологии;
- выявление внутрикoronарного тромбоза при коронарной ангиографии или атеротромбоза (или признаков нестабильной АБ) на аутопсии (для ИМ 1 типа).

Критерии дифференциальной диагностики ИМ 1 и 2 типов представлены на рисунке 3.

Критерии диагностики острого ИМ 3 типа

Сердечная смерть у пациента с симптомами, указывающими на ишемию миокарда, сопровождающимися предположительно новыми ишемическими изменениями ЭКГ или фибрилляцией желудочков, в случаях, когда пациент умирает до появления возможности взятия образцов крови или раньше, чем отмечается повышение активности биохимических маркеров некроза миокарда в крови, или наличие ИМ подтверждено на аутопсии. При выявлении на

аутопсии ИМ в сочетании со свежим или недавно возникшим атеротромбозом (или признаками нестабильной АБ) в инфаркт-связанной коронарной артерии ИМ 3 типа должен быть реклассифицирован в ИМ 1 типа.

Критерии диагностики острого ИМ 4a типа (первые 48 часов после процедуры ЧКВ)

Повышение концентрации сердечного тропонина в крови более 5 раз от 99-го перцентиля верхней референсной границы у пациентов с исходно нормальным уровнем в крови (если до процедуры концентрация тропонина в крови была повышена и стабильна (вариация $\leq 20\%$) или снижалась, после процедуры она должна повыситься $>20\%$) в сочетании как минимум с один признаком острой ишемии миокарда:

- остро возникшие ишемические изменения ЭКГ;
- появление патологических зубцов Q на ЭКГ;
- подтверждение с помощью методов визуализации наличия новых участков миокарда с потерей жизнеспособности или нарушением локальной сократимости в виде паттерна, характерного для ишемической этиологии;
- ангиографические признаки, указывающие на ограничения коронарного кровотока, связанные с процедурой (диссекция КА, окклюзия/тромбоз крупной эпикардиальной /боковой ветви, разрушение коллатерального кровотока или дистальная эмболизация);
- посмертное выявление тромба, связанного с процедурой, в целевой артерии, или область некроза в миокарде, кровоснабжаемом этой артерией.

Критерии диагностики острого ИМ 4b типа

Критерии острого ИМ 1 типа в сочетании с тромбозом стента, документированным при коронарной ангиографии или на аутопсии.

Критерии диагностики острого ИМ 4c типа

Критерии острого ИМ 1 типа, когда при коронарной ангиографии единственной причиной возникновения ИМ представляется рестеноз (не выявляются другие поражения, потенциально связанные с развившимся ИМ, нет признаков внутрикоронарного тромбоза).

Критерии диагностики острого ИМ 5 типа (первые 48 часов после операции КШ)

Повышение концентрации сердечного тропонина в крови более 10 раз от 99-го перцентиля от верхней референсной границы у пациентов с исходно нормальным уровнем в крови (если до процедуры концентрация тропонина в крови была повышена и стабильна (вариация $\leq 20\%$) или снижалась, после процедуры она должен повыситься $>20\%$) в сочетании как минимум с один признаком острой ишемии миокарда:

- появление патологических зубцов Q на ЭКГ;

- подтверждение с помощью методов визуализации наличия новых участков миокарда с потерей жизнеспособности или нарушением локальной сократимости в виде паттерна, характерного для ишемической этиологии;
- острая окклюзия шунта или нативной коронарной артерии, документированная при коронарной ангиографии.

Для биохимической диагностики острого ИМ должны использоваться методы определения концентрации сердечного тропонина в крови, обеспечивающие коэффициент вариации определений 99-го перцентиля верхней референсной границы не выше 20% (оптимально — не выше 10%).



Рисунок 2. Диагностика и дифференциальная диагностика острого инфаркта миокарда 1 и 2 типов.

Критерии диагностики ранее перенесенного ИМ

- Патологические зубцы Q на ЭКГ (с наличием предшествующих симптомов или без них) при отсутствии не ишемических причин для появления патологических зубцов Q.
- Подтверждение с помощью методов визуализации наличия участков миокарда с потерей жизнеспособности в виде паттерна, характерного для ишемической этиологии.
- Морфологические находки, характерные для перенесенного ИМ.

Приложение Г2. Причины повышения уровня сердечного тропонина и заболевания или состояния, затрудняющие оценку ЭКГ при подозрении на ИМпСТ

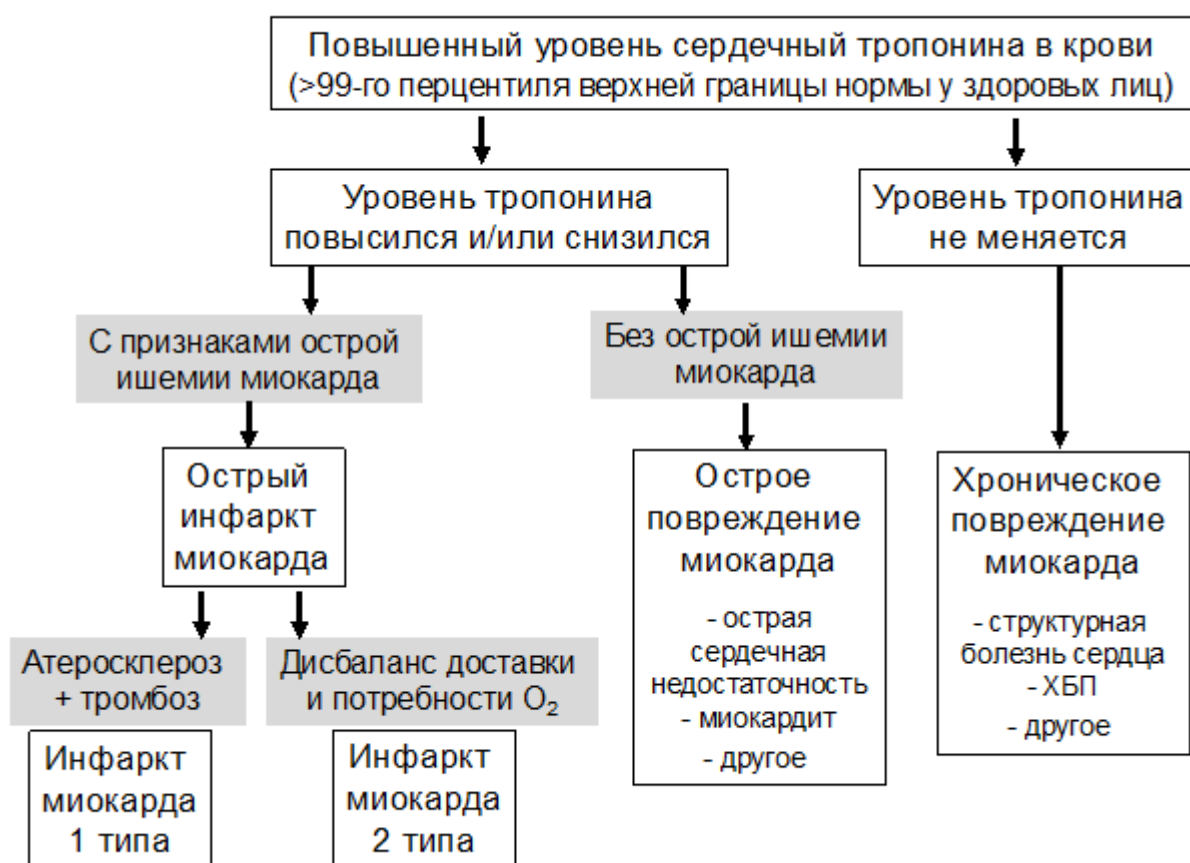
Повреждение (некроз) миокарда из-за острой ишемии миокарда <ul style="list-style-type: none"> Иъязвление/разрыв атеросклеротической бляшки с тромбозом 	
Повреждение (некроз) миокарда из-за острой ишемии миокарда за счет дисбаланса потребности и доставки кислорода	
Снижение перфузии миокарда: <ul style="list-style-type: none"> Спазм КА Дисфункция микрососудов Эмболия в КА Диссекция КА Устойчивая брадиаритмия Гипотония или шок Дыхательная недостаточность Тяжелая анемия 	Повышение потребности миокарда в кислороде: <ul style="list-style-type: none"> Устойчивая тахиаритмия Тяжелая гипертония с гипертрофией ЛЖ или без нее
Другие причины повреждения (некроза) миокарда	
Сердечные причины: <ul style="list-style-type: none"> Сердечная недостаточность Миокардит Кардиомиопатия (любая) Синдром Такоцубо Процедуры реваскуляризации миокарда Другие вмешательства на сердце Катетерная абляция Дефибрилляция Контузия сердца 	Несердечные причины: <ul style="list-style-type: none"> Сепсис, инфекционное заболевание ХБП Инсульт Субарахноидальное кровоизлияние ТЭЛА, легочная гипертензия Инfiltrативные заболевания Химиотерапевтические препараты Критические состояния Тяжелая физическая нагрузка

Заболевания и состояния, затрудняющие ЭКГ диагностику ИМпСТ

- Синдром ранней реполяризации желудочков сердц
- Блокада ЛНПГ
- Возбуждение желудочков сердца по дополнительному проводящему пути
- ГЛЖ
- Синдром Бругада
- Перикардит, миокардит
- ТЭЛА
- Субарахноидальное кровоизлияние
- Метаболические нарушения (например, гиперкалиемия)
- Кардиомиопатия
- Холецистит
- Сохраняющиеся изменения ЭКГ, свойственные молодому возрасту

- Неправильное наложение электродов
- ИМ в анамнезе с формированием патологических зубцов Q и/или сохраняющимся подъемом ST (например, хроническая аневризма ЛЖ)
- Ритм сердца, навязанный с помощью ЭС желудочков

Приложение Г3. Внутривенная инсулинотерапия при ИМпСТ

Показания для инсулинотерапии у пациентов ИМпСТ и сахарным диабетом

- Сахарный диабет 1 типа
- Глюкоза плазмы при поступлении и последующих определениях стойко выше 10 ммоль/л
- Диабетический кетоацидоз
- Гиперосмолярное гипергликемическое состояние
- Известное лечение высокими дозами стероидов
- Парентеральное питание
- Тяжелое/критическое состояние
- Кардиогенный шок, выраженная застойная СН, тяжелая постинфарктная стенокардия, артериальная гипотензия, тяжелые нарушения сердечного ритма
- Любая степень нарушения сознания

Алгоритм для непрерывной внутривенной инфузии инсулинов

- Непрерывная внутривенная инфузия инсулинов проводится через отдельный инфузомат с применением раствора инсулинов и аналогов быстрого действия действия с концентрацией 1 ед/1 мл 0,9 % раствора натрия хлорида**. В отсутствие инфузомата допускается внутривенное капельное введение.
- Рекомендуется определять уровень глюкозы плазмы 1 раз в час до ее стабилизации в выбранном целевом диапазоне минимум 4 часа; затем 1 раз в 2 часа в течение 4 часов; в дальнейшем — 1 раз в 4 часа. У пациентов в критическом состоянии требуется определять глюкозу плазмы 1 раз в час даже при стабильном целевом уровне.
- Рекомендуемая средняя начальная скорость непрерывной внутривенной инфузии инсулинов у пациентов уже имеющих уровень глюкозы плазмы в целевом диапазоне — 0,5–1 ед/ч, для не находящихся в целевом диапазоне — 2–3 ед/ч (при наличии кетоацидоза — 0,1 ед/кг массы тела в час (но не более 15 ед/ч). Более низкая начальная скорость (<0,5 ед/ч) используется при дефиците массы тела, почечной, печеночной или надпочечниковой недостаточности. Более высокая начальная скорость (> 3 ед/ч) используется при сверхвысокой гипергликемии (более 25 ммоль/л) и предполагаемой инсулинорезистентности (выраженном ожирении, признаках инфекции, хронической терапии стероидами).
- Одновременно с непрерывной внутривенной инфузией инсулинов желательно наладить инфузию 5–10 % раствора глюкозы (требуется вводить 5 г глюкозы в час). Важно вводить инсулины и декстрозу** через разные инфузионные системы, так как требуется частая отдельная коррекция скорости инфузии каждого из двух растворов. При уровне глюкозы плазмы выше 14 ммоль/л глюкозу не вводят (до следующего определения ее уровня).

- При уровне ГП менее 3,3 ммоль/л требуется остановить инфузию инсулинов и ввести внутривенно 30–60 мл 40% раствора глюкозы, при необходимости повторять введение декстрозы** каждые 20 минут. После двукратного подтверждения уровня глюкозы плазмы выше 3,9 ммоль/л следует возобновить инфузию инсулинов с меньшей скоростью.
- При переходе на подкожное введение инсулинов его инфузию прекращают через 1–2 часа после первой подкожной инъекции инсулинов и аналогов быстрого действия, или через 2–3 часа после первой инъекции инсулинов и аналогов длительного действия.

Рекомендуемая скорость инфузии инсулинов в зависимости от уровня глюкозы плазмы

Глюкоза (ммоль/л)	<3,9	3,9–6,1	6,2–6,6	6,7–8,3	8,4–9,9	10–13,3	13,4–16,6	16,7–19,9	>20
Скорость введения инсулинов (ед/час)	Не вводить	0,2	0,5	1	1,5	2	3	4	6

У отдельных пациентов (ранее получавших более 80 ЕД инсулинов в сутки, получающих кортикостероиды, не достигающих целевой гликемии при использовании предлагаемого алгоритма) может потребоваться использование более интенсивных алгоритмов. У пациентов с повторным определением уровня глюкозы менее 3,9 ммоль/л (два раза подряд) требуется перейти на менее интенсивный алгоритм. Ознакомиться с этими алгоритмами можно в рекомендациях по ведению пациентов с сахарным диабетом.

Приложение Г4. Оценка риска неблагоприятных событий у пациентов с ИМпСТ после выписки (для принятия решения о ранней выписке по шкале Zwolle)

Фактор риска	Число баллов
Класс СН по Killip	
II	4
III	9
IV	9
Кровоток по инфаркт-связанной артерии (TIMI)	
0	2
1	2
2	1
Возраст	
Равен или старше 60 лет	2
Трехсосудистое поражение при КГ	
Трехсосудистое поражение при КГ	1
ИМ в прошлом (данный ИМпСТ повторный)	

ИМ в прошлом	1
Продолжительность ишемии > 4 часов	
Продолжительность ишемии миокарда >4 часов	1
РЕЗУЛЬТАТ (сумма баллов)	
Ранняя выписка (в пределах 72 часов от поступления)	Сумма баллов
Возможна	≤3
Не оправдана	≥4

Примечание: * — шкала предназначена для пациентов с ИМпСТ, подвергнутых первичному ЧКВ

Первичная публикация от разработчиков шкалы [30]:

Данные по валидации шкалы [308–311]:

Приложение Г5. Классификация сердечной недостаточности при ИМ по Killip

Классификация острой сердечной недостаточности по Killip

Класс	Признаки	Госпитальная смертность*
I	Нет признаков сердечной недостаточности	2–3%
II	III тон, влажные хрипы в нижних отделах легких	5–12%
III	Отек легких, влажные хрипы выше углов лопаток	10–20%
IV	Кардиогенный шок	50–81%

* [Khot UN](#), [Jia G](#), [Molitero DJ](#), [Lincoff AM](#), [Khot MB](#), [Harrington RA](#), [Topol EJ](#). Prognostic importance of physical examination for heart failure in non-ST-elevation acute coronary syndromes: the enduring value of Killip classification. [JAMA](#). 2003 Oct 22;290(16):2174–2181.

Приложение Г6. Тромболитики и режимы их дозирования при ИМпСТ

Тромболитические средства и режимы их дозирования при ИМпСТ ^а	
Алтеплаза**	В/в 1 мг/кг МТ (но не более 100 мг): болюс 15 мг; последующая инфузия 0,75 мг/кг МТ за 30 мин (но не более 50 мг), затем 0,5 мг/кг (но не более 35 мг) за 60 мин (общая продолжительность инфузии 1,5 ч).
Проурокиназа рекомбинантная**	В/в: болюс 2000000 МЕ и последующая инфузия 6000000 МЕ в течение 30–60 мин.
Стафилокиназа рекомбинантная**	1. Однократное внутривенное введение болюсом в дозе 15 мг (предпочтительно для догоспитального введения)

	<p>2. Первый болюс внутривенно 10 мг, повторный болюс 5 мг через 30 минут после первого.</p> <p>3. Внутривенный болюс 10 мг, затем внутривенная инфузия 5 мг за 30 минут.</p>
Стрептокиназа	В/в инфузионно 1500000 МЕ за 30–60 мин
Тенектеплаза	В/в болюсом за 5–10 сек: 30 мг при МТ <60 кг, 35 мг при МТ от 60 до <70 кг, 40 мг при МТ от 70 до <80кг, 45 мг при МТ от 80 до <90кг, 50 мг при МТ ≥90кг.

& — представлены доступные и разрешенные к применению в РФ средства.

Все представленные в таблице тромболитики, кроме стрептокиназы, считаются фибринспецифичными.

Приложение Г7. Антитромботические средства при ИМпСТ

Препарат	Рекомендации по применению
Антиагреганты	
АСК**	Внутрь; у ранее регулярно не принимавших первая доза 250 мг (разжевать и проглотить), со 2-х суток — по 75–100 мг 1 раз/сут.
Клопидогрел**	<p>Сопровождение первичного ЧКВ: внутрь; первая доза #600 мг (как можно быстрее), затем 75 мг 1 раз/сут (после стентирования у пациентов без высокого риска кровотечений на 2–7-е сутки возможно применение в дозе 150 мг 1 раз/сут).</p> <p>Сопровождение ТЛТ: внутрь; первая доза 300 мг или 75 мг у пациентов старше 75 лет, со 2-х суток по 75 мг 1 раз/сут.</p> <p>Сопровождение ЧКВ вскоре после ТЛТ: в первые 24 ч от введения тромболитика не получившим нагрузочной дозы клопидогрела** принять 300 мг; после 24 ч от введения тромболитика не получившим нагрузочной дозы клопидогрела** принять #600 мг, получившим нагрузочную дозу 300 мг в первые сутки принять еще 300 мг.</p> <p>Отсутствие реперфузионного лечения: внутрь; 75 мг 1 раз/сут; перед ЧКВ в более поздние сроки заболевания — нагрузочная доза #600 мг.</p>
Прасугрел	Сопровождение первичного ЧКВ: внутрь; первая доза 60 мг, далее 10 мг 1 раз в сутки. У пациентов старше 75 лет и с массой тела менее 60 кг используется поддерживающая доза 5 мг 1 раз в день.
Тикагрелор**	Сопровождение первичного ЧКВ: внутрь; первая доза 180 мг, через 12 часов по 90 мг 2 раза/сут (можно использовать у получивших нагрузочную дозу клопидогрела**).
Блокаторы ГП IIb/IIIa рецепторов тромбоцитов (используются для сопровождения ЧКВ)	
F(ab`2) фрагменты антител моноклональных FRaMon	В/в; 0,25 мг/кг в течение 3–5 мин за 10–30 мин до ЧКВ.
Эптифибатид	Болюс 180 мкг/кг в/в, затем в/в инфузия 1 мкг/кг/мин с повторным болюсом 180 мкг/кг через 10 минут после первого, длительность инфузии не менее 12 часов.
Антикоагулянты для парентерального введения ^ ^	
Нефракционированный гепарин (гепарин натрия)**	<p>Сопровождение ТЛТ и другие показания к использованию лечебных доз антикоагулянтов: внутривенно; болюсом 60 ЕД/кг (максимально 4000 ЕД) сразу вслед за этим постоянная инфузия 12 ЕД/кг/ч (максимально 1000 ЕД/ч), в последующем подбор дозы, обеспечивающей увеличение АЧТВ до 50–70 секунд или в 1,5–2 раза выше контрольной величины для конкретной лаборатории (верхняя граница нормы или среднее нормальное значение у здоровых лиц); при сочетании с ТЛТ АЧТВ следует определить через 3, 6, 12 и 24 часа после начала инфузии НФГ**, длительность инфузии 24–48 часов.</p> <p>Сопровождение ЧКВ: в/в болюсом 70–100 ЕД/кг, при необходимости повторно с целью поддерживать активированное время свертывания крови 250–350 сек; в сочетании с блокаторами гликопротеина IIb/IIIa тромбоцитов первый болюс 50–60 ЕД/кг, при необходимости повторно с целью поддерживать активированное время свертывания крови 200–250 сек. Первое определение АВС через 2–5 мин после болюса НФГ, затем каждые 20–30 мин на протяжении всей процедуры ЧКВ. При необходимости дополнительные болюсные введения НФГ 20 МЕ/кг. Применение НФГ** прекращается после успешного окончания процедуры. Устройство для</p>

	<p>удалено из бедренной артерии через 4–6 ч при значениях АВС ≤ 150 или раньше, если используется доступ через лучевую артерию.</p> <p>Профилактика венозного тромбоза и ТЭЛА: под кожу живота 5000 ЕД 2–3 раз/сут., если нет необходимости в более высоких дозах антикоагулянтов (контроля АЧТВ не требуется).</p>
Бивалирудин	<p>Сопровождение первичного ЧКВ: в/в болюсом 0,75 мг/кг с последующей инфузией 1,75 мг/кг/ч во время процедуры (при необходимости инфузию можно продолжить в той же дозе в течение 4 ч, а затем в дозе 0,25 мг/кг/ч вплоть до 12 ч); при сниженном клиренсе креатинина скорость инфузии следует уменьшить в соответствии с инструкцией к препарату. У пациентов с клиренсом креатинина 30–59 мл/мин размер болюса остается прежним, а скорость инфузии следует уменьшить до 1,4 мг/кг/ч; у пациентов с клиренсом креатинина < 30 мл/мин или находящихся на диализе бивалирудин противопоказан.</p>
Эноксапарин натрия**	<p>Сопровождение ТЛТ (у мужчин с уровнем креатинина в крови $< 2,5$ мг/дл (221 мкмоль/л) и женщин с уровнем креатинина в крови $< 2,0$ мг/дл (177 мкмоль/л)): в/в болюс 30 мг; через 15 мин п/к живота в дозе 1 мг/кг 2 раза/сут. до 8-го дня болезни или выписки из стационара, если она произошла раньше (первые 2 дозы для п/к введения не должны превышать 100 мг). У лиц ≥ 75 лет первоначальная в/в доза препарата не вводится, а поддерживающая уменьшается до 0,75 мг/кг (первые 2 дозы не должны превышать 75 мг). При сниженной функции почек (клиренс креатинина < 30 мл/мин) препарат вводится п/к в дозе 1 мг/кг 1 раз сут. вне зависимости от возраста.</p> <p>Сопровождение первичного ЧКВ: в/в болюсом 0,5 мг/кг, при процедуре длительностью более 2 часов дополнительный болюс 0,25 мг/кг.</p> <p>ЧКВ на фоне начатого введения лечебных доз эноксапарина натрия**: если после п/к инъекции препарата прошло не более 8 ч, дополнительного введения антикоагулянтов не требуется (если была сделана только одна подкожная инъекция эноксапарина натрия** — перед процедурой ввести в/в болюсом 0,3 мг/кг), после 12 ч от последней инъекции вовремя ЧКВ можно использовать любой антикоагулянт (в том числе эноксапарин натрия** в/в болюсом в дозе 0,5–0,75 мг/кг). Устройство для введения катетеров может быть удалено из бедренной артерии через 6–8 ч после последней п/к инъекции эноксапарина натрия** и через 4 ч после в/в введения препарата.</p> <p>Профилактика венозного тромбоза и ТЭЛА: п/к живота, 40 мг 1 раз/сут. (если нет необходимости в более высоких дозах антикоагулянтов).</p>
Фондапаринукс натрия	<p>Сопровождение ТЛТ стрептокиназой или отсутствие реперфузионного лечения (у пациентов с уровнем креатинина в крови $< 3,0$ мг/дл или 265 мкмоль/л): в/в болюсом 2,5 мг; со 2-х суток п/к живота в дозе 2,5 мг 1 раз/сут до 8-го дня болезни или выписки из стационара, если она произошла раньше. Противопоказан при клиренсе креатинина < 20 мл/мин.</p> <p>Профилактика венозного тромбоза и ТЭЛА: п/к живота 2,5 мг 1 раз/сут (если нет необходимости в более высоких дозах антикоагулянтов).</p>

Приложение Г8. Медикаментозное лечение ИМпST

Таблица 1

Блокаторы β -адренергических рецепторов при ИМпST

Препарат	Доза*
Лечение с 1-х суток заболевания	
Метопролол	В/в медленно под контролем ЭКГ и АД по 5 мг 2–3 раза с интервалом как минимум 2 мин; через 15 мин после в/в введения внутрь до 50 мг каждые 6 ч в течение 48 ч, затем 2–3 раза/сут. при применении метопролола сукцината или 1 раз/сут. для пролонгированных лекарственных форм.
Пропранолол	В/в медленно под контролем АД и ЭКГ в дозе 0,1 мг/кг за 2–3 приема с интервалами как минимум 2–3 мин; через 4 часа после в/в введения внутрь, обычная поддерживающая доза до 160 мг/сут. за 4 приема.
Эсмолол	В/в инфузия под контролем ЭКГ и АД; нагрузочная доза 0,5 мг/кг в течение 1 мин, затем 0,05 мг/кг/мин в течение 4 мин, при недостаточном эффекте увеличение скорости инфузии на 0,05 мг/кг/мин каждые 4 мин вплоть до 0,3 мг/кг/мин; если необходим более быстрый эффект, перед 2-м и 3-м увеличением дозы можно ввести дополнительные болюсы по 0,5 мг/кг. Гемодинамический эффект сохраняется 20–30 мин после прекращения введения. При переходе на прием других бета-адреноблокаторов внутрь через 1 ч после их первого назначения необходимо снизить дозу эсмолола на 50%; обычно эсмолол отменяют после перорального приема второй дозы бета-адреноблокатора, если за это время поддерживались надлежащие ЧСС и АД.
Лечение с более отдаленных сроков заболевания** &	
Карведилол #	Внутрь; начальная доза 3,125–6,25 мг 2 раза/сут., при хорошей переносимости увеличение дозы с интервалом 3–10 суток до 25 мг 2 раза/сут.

Метопролол	Внутрь; начальная доза 12,5–25 мг 2–3 раза/сут., обычная поддерживающая доза до 200 мг за 2–3 приема (та же доза однократно при использовании пролонгированных лекарственных форм).
Бисопролол	Внутрь; начальная доза 1,125–2,5 мг 1 раза/сут., при хорошей переносимости увеличение дозы с интервалом 3–10 суток до 5–10 мг 1 раза/сут.

Примечания: в пределах одной группы лекарственные средства перечислены по алфавиту; лечение β -адреноблокаторами, начатое в первые сутки заболевания, при отсутствии противопоказаний должно продолжаться неопределенно долго;

*указаны ориентировочные дозы, которые могут быть меньше или несколько выше в зависимости от индивидуальной переносимости и клинического эффекта у конкретного пациента;

**могут использоваться и другие препараты в надлежащих дозах, не обладающие внутренней симпатомиметической активностью;

#свидетельство положительного влияния на выживаемость получено у пациентов с существенно нарушенной сократительной функцией ЛЖ (ФВ $\leq 40\%$);

&положительное влияние на выживаемость пациентов с ХСН при существенно нарушенной сократительной функции ЛЖ показано для бисопролола в целевой дозе 10 мг 1 раз в сутки, карведилола в целевой дозе 25 мг 2 раза в сутки и метопролола сукцината пролонгированного действия в целевой дозе 200 мг 1 раз в сутки.

Таблица 2

Блокаторы ренин-ангиотензин-альдостероновой системы при ИМнСТ

Препарат	Доза*
Каптоприл	Внутрь; первая доза 6,25 мг, через 2 часа 12,5 мг, через 10–12 часов 25 мг; целевая доза 50 мг 2–3 раза/сут.
Лизиноприл	Внутрь; первая доза 5 мг, через 24 ч 5 мг; целевая доза 10 мг 1 раз в сутки.
Зофеноприл	Внутрь; первая доза 7,5 мг, через 12 ч еще 7,5 мг, затем при систолическом АД >100 мм рт. ст. удвоение дозы каждые 12 ч до 30 мг 2 раза/сут; возможен более медленный режим титрования дозы — 7,5 мг 2 раза/сут в 1–2-е сутки, 15 мг 2 раза/сут на 3–4-е сутки, затем 30 мг 2 раза/сут.
Рамиприл** &	Внутрь; начальная доза 1,25–2,5 мг; целевая доза 5 мг 2 раза/сут.
Трандолаприл**	Внутрь; начальная доза 0,5–1 мг; целевая доза 4 мг 1 раз/сут.
Эналаприл**	Внутрь; начальная доза 2,5 мг; целевая доза 10 мг 2 раза/сут.
Блокаторы рецептора ангиотензина II	
Валсартан	Внутрь; первая доза 20 мг с постепенным увеличением до 160 мг 2 раза/сут.
Альдостерона антагонисты	
Эплеренон#	Внутрь при уровне креатинина в крови у мужчин <2,5 мг/дл (220 мкмоль/л), <2,0 мг/дл (177 мкмоль/л) у женщин и уровне калия в крови <5 ммоль/л; первая доза 25 мг 1 раз/сут при хорошей переносимости у пациентов, не принимающих амиодарон, дилтиазем или верапамил, в ближайшие 4 недели увеличение дозы до 50 мг 1 раз/сут.
Спиринолактон**	Внутрь при уровне креатинина в крови < 220 мкмоль/л и уровне калия в крови <5 ммоль/л; доза - 25 мг 1 раз в день. Перерыв в приеме при уровне калия в крови >5,5 ммоль/л, отмена при уровне калия в крови > 6 ммоль/л

Примечания: в пределах одной группы лекарственные средства перечислены по алфавиту; лечение иАПФ следует начать как можно раньше (с первых часов заболевания), как только стабилизируется гемодинамика (в частности, САД станет не <100 мм рт.ст.) и при отсутствии противопоказаний продолжать неопределенно долго;

* особенности подбора дозы у конкретного пациента зависят от реакции АД, уровня креатинина и калия в крови; если достичь целевой дозы препарата не удастся, следует использовать максимально переносимую дозу.

Приложение Г9. Дозы антитромботических средств при нарушенной функции почек

Препарат	рСКФ 30-59 мл/мин/1,73 м ² или КлКр 30-59 мл/мин	рСКФ 15-29 мл/мин/1,73 м ² или КлКр 15-29 мл/мин	рСКФ < 15 мл/мин/1,73 м ² или КлКр < 15 мл/мин	
Антитромбоцитарные препараты				
АСК	Неотложная помощь	Дозировка не меняется [1]		
	Плановое назначение	Согласно инструкции, АСК противопоказана при тяжелом нарушении функции почек без уточнения уровня КлКр/рСКФ [2]. В таких случаях рекомендуется индивидуальная оценка пользы/рисков назначения.		
Клопидогрел ¹	Неотложная помощь	Обычная доза [1,2]	Обычная доза [1,2]	Нет данных [1]. В таких случаях рекомендуется индивидуальная оценка пользы/рисков назначения с учетом данных инструкции ² .
	Плановое назначение	Обычная доза [1,2]	Обычная доза [1,2]	
Прасургрел	Обычная доза [1,2]	Обычная доза [1,2]	Опыт применения прасургрела у пациентов с почечной недостаточностью ограничен. Для пациентов с почечной недостаточностью, включая пациентов с терминальной почечной недостаточностью, коррекции дозы не требуется [2]. Тем не менее, Рекомендации ESC 2017 использовать не рекомендуют [1].	
Тикагрелор ³	Обычная доза [1,2]	Обычная доза [1,2]	Отсутствует информация о применении препарата у пациентов на гемодиализе, поэтому его применение у этих пациентов не показано. Не требуется корректировать дозу препарата у пациентов с почечной недостаточностью [2]. Тем не менее, Рекомендации ESC использовать не рекомендуют [1].	
PF(ab`) ² фрагменты антител моноклональных FRaMon	В инструкции к препарату нет ограничений со стороны функции почек [2]. Рекомендуется учитывать общий риск геморрагических осложнений.			
Эптифибатид ¹	КК ≥50 мл/мин: обычная доза. КлКр ≥30, но <50 мл/мин: доза для инфузии снижена до 1,0 мкг/кг/мин [2].	Данных нет [2]. Клинические рекомендации ESC использовать не рекомендуют [1].		
Антикоагулянты				
НФГ	Доза подбирается под контролем АЧТВ независимо от фильтрационной функции почек			
Эноксапарин натрия	Обычная доза [1,2]	Согласно инструкции, при тяжелой почечной	Не рекомендуется (нет данных) [1,2]	

		недостаточности (без указания количественного уровня): у пациентов <75 лет: увеличить интервал между введением препаратов с 12 до 24 ч; у пациентов ≥75 лет и старше: увеличить интервал между введением препаратов с 12 до 24 ч, при этом доза на каждое введение — 1 мг/кг [2].	
Фондапаринукс натрия ¹	Не рекомендован у пациентов с КлКр <20 мл/мин. Коррекция дозы не требуется у пациентов с КлКр ≥20 мл/мин.		
Бивалирудин	Доза не меняется, за исключением пациентов, которым предстоит ЧТКВ: скорость инфузии должна быть снижена до 1,4 мг/кг/ч. (первоначальная доза 0,75 мг/кг, которую вводят струйно, не изменяется). Во время проведения ЧТКВ рекомендуется проводить контроль времени свертывания, например АВС. Значение АВС необходимо проверять через 5 мин после струйного введения первоначальной дозы. Если величина АВС составляет менее 225 с, то необходимо повторно струйно ввести препарат в дозе 0,3 мг/кг и еще раз проверить АВС через 5 мин после введения повторной дозы [2].	Противопоказан [1,2]	
Ривароксабан ¹ в дозе 2,5 мг 2 раза в сутки	Доза без изменений, но применять с осторожностью при одновременном назначении препаратов, повышающих концентрацию ривароксабана в плазме крови [2]	Доза без изменений, но применять с осторожностью [2]	Противопоказан (данных нет) [2]

Примечания: КлКр — клиренс креатинина;

¹ — для данных препаратов, согласно инструкции, оценка функции почек с целью безопасности их назначения, должна производиться с использованием КлКр;

² - после повторных приемов клопидогрела в дозировке 75 мг/сут у пациентов с тяжелым поражением почек (КлКр — от 5 до 15 мл/мин) ингибирование АДФ-индуцированной агрегации тромбоцитов (25%) было ниже по сравнению с таковым у здоровых добровольцев, однако удлинение времени кровотечения сравнимо с данными у здоровых добровольцев, получавших клопидогрел в дозировке 75 мг/сут [2].

³ - В качестве превентивной меры следует избегать применения тикагрелора у пациентов с гиперурикемической нефропатией [2].